ACÔRDO SÔBRE O. P. A. E DEBATE SÔBRE PETRÓLEO

O TEMPO
TEMPO: Bom, com nebulosidade, Nevoeiro pela manhã.
TEMP.: Em elevação.
VENTOS: Variáveis, fracos, com período de calmaria.
MAXIMA: 27,0.
MINIMA: 14,4.

Diario Carioca

☆ UM JORNAL DO RIO PARA TODO O BRASIL ☆

ANO XXXI — N. 9.222 Rio de Janeiro, quarta-feira, 6 de agôsto de 1958 PREÇO: CRUZEIRO 1,50

Fundador
J. E. DE MACEDO SOARES

O MÁXIMO DE JORNAL NO MÍNIMO DE ESPAÇO
12 PÁGINAS

JK e Dulles se entendem

O presidente Juscelino Kubitschek, que se mostrava inteiramente eufórico com a perfeita concordância do sr. Foster Dulles com a Operação Pan-Americana (no conteúdo e nos processos), afirmou ontem ao Secretário de Estado norte-americano, no Palácio das Laranjeiras, que, em matéria de petróleo, a posição brasileira tem como pressuposto a legislação vigente (monopólio estatal) e todo o apoio à Petrobrás.

O sr. Foster Dulles, por seu turno, declarou, pela manhã, ao ministro Lucas Lopes, na reunião do Itamarati — e reiterou na entrevista coletiva que concedeu à tarde — que o Govêrno do seu país não poderá financiar a "Petrobrás", uma vez que não o faz nem às emprêsas norte-americanas. O assunto foi, entretanto, encaminhado ao debate dos técnicos.

PROBLEMA DO PETRÓLEO

O problema do petróleo brasileiro foi abordado logo ao primeiro encontro do sr. Dulles com as autoridades brasileiras (reunião do Itamarati, cujo noticiário daremos adiante), tendo sido provocado pelo ministro Lucas Lopes.

O Ministro da Fazenda, que se encontrava assessorado pelos srs. Roberto Campos (BNDE) e Garrido Tôrres (SUMOC), perguntou ao sr. Foster Dulles se o Govêrno dos Estados Unidos estava disposto a endossar um empréstimo a ser feito no "Eximbank" para financiamento da "Petrobrás".

Ainda que a reunião tenha sido secreta, transpirou que o sr. Dulles respondeu, de imediato, que os Estados Unidos não têem dinheiro para inverter em negócio de petróleo, acrescentando que, no seu país, o problema está entregue aos capitais privados, o que já constitui uma tradição. Não via, portanto, como poderia ser aberta uma exceção para o Brasil.

Este ponto-de-vista o sr. Foster Dulles reiterou na sua entrevista coletiva, cujo noticiário daremos em outro local desta edição.

OPERAÇÃO PAN-AMERICANA

O presidente Juscelino Kubitschek — que voltará a conferenciar, hoje, às 10 horas, com o sr. Foster Dulles, no Palácio das Laranjeiras, a fim de tratar da situação internacional, notadamente a do Oriente Médio — ficou satisfeito com o resultado do seu primeiro encontro com o Secretário de Estado, uma vez que ficou constatada a absoluta concordância entre os dois quanto ao conteúdo e à maneira de efetivar a "Operação Pan-Americana".

Nessa conferência, que durou, exatamente, 2,15 horas, ficou assentado que os assuntos marginais — entendimentos bilaterais do Brasil com os Estados Unidos — seriam confiados aos auxiliares técnicos.

PETRÓLEO E OUTROS

Dentro dêsse acêrto foram realizadas, ainda na tarde de ontem, duas conferências: uma para debater o caso do petróleo e outra para o estudo de todos os demais assuntos pertinentes às relações bilaterais do Brasil com os Estados Unidos.

Os srs. Lucas Lopes, Thomas C. Mann, Secretário de Estado Assistente para Assuntos Econômicos, Alexínio Bittencourt, Presidente do Conselho Nacional do Petróleo, e Janari Nunes, Presidente da "Petrobrás", reuniram-se, no Ministério da Fazenda, para debater o caso do petróleo, especialmente a proposta feita pelo sr. Lucas Lopes.

O sr. Negrão de Lima, juntamente com os seus assessores, conferenciou com o sr. Roy R. Rubottom para tratar dos demais assuntos.

ENCONTRO NAS LARANJEIRAS

Terminada a mesa-redonda do Itamarati, o sr. Foster Dulles, sempre escoltado por batedores da Polícia Especia, e por policiais americanos e brasileiros, rumou para o Palácio das Laranjeiras, onde chegou às 11,10. Ali foi conduzido, na companhia do sr. Rubottom e do embaixador Briggs, ao Salão de Música, onde foi ao seu encontro o Presidente da República, que se encontrava acompanhado pelos seus auxiliares imediatos (general Nelson de Melo, sr. Vitor Nunes Leal e outros). O sr. Dulles entregou, então, a carta que o presidente Eisenhower mandara ao Presidente.

O sr. Juscelino Kubitschek, cuja desenvoltura no inglês quase dispensa intérprete, depois de tomar conhecimento dos têrmos da carta (que vai publicada em outro local), convidou o sr. Dulles a passar ao seu gabinete de trabalho (1.º andar), onde conferenciaram durante 2,15 horas, assistidos pelos ministros Negrão de Lima (que só chegou às Laranjeiras às 11,30 horas), Lucas Lopes, Lúcio Meira, embaixadores Amaral Peixoto e Briggs, e srs. Rubottom e Roberto Campos, que funcionou como intérprete do Presidente. Por volta das 12,35 horas, o sr. Thomas Mann foi chamado e ficou até o final da conferência.

NOTA DA SIPR

A Secretaria de Imprensa da Presidência da República fêz distribuir uma nota oficial sôbre a conferência, a qual, por ter sido tão prolongada, determinou o cancelamento da reunião adrede programada, com mesa preparada e lugares escolhidos, na qual tomariam parte além do sr. Juscelino Kubitschek e do secretário de Estado Dulles, os ministros já referidos e os assessores do sr. Dulles e do Presidente da República.

E' esta, na íntegra, a nota da SIPR:

"Durante a reunião do presidente Juscelino Kubitschek com o sr. Foster Dulles foram discutidos: 1) maior participação da América Latina no encaminhamento da solução dos problemas internacionais; 2) valorização econômica dos países latino-americanos como ponto fundamental na defesa do Ocidente; 3) processamento da "Operação Pan-Americana", de comum acôrdo com os outros países da América, tendo em vista o fortalecimento da unidade continental; 4) alguns aspectos das relações Brasil-Estados Unidos.

"O Presidente da República e o Secretário de Estado John

(Conclui na página 11)

TRÊS FASES DO DIA DE TRABALHO DE FOSTER DULLES NO RIO DE JANEIRO

O Secretário de Estado norte-americano, sr. Foster Dulles, conferenciou ontem com o Presidente da República, no Palácio das Laranjeiras, participou de uma mesa redonda no Ministério do Exterior com o chanceler Negrão de Lima, presentes os assessôres dos dois govêrnos, concedeu entrevista coletiva à imprensa e jantou, no Itamarati, com o alto mundo oficial do país. — Na primeira foto, o sr. Dulles (ao lado, Moses, o intérprete) quando respondia às perguntas de dezenas de jornalistas brasileiros; na foto do centro, ao descer do 2º para o 1º andar do Palácio das Laranjeiras, em companhia do presidente Kubitschek; na última foto, o Secretário de Estado, ao deixar o Itamarati, acena para o nosso fotógrafo que lhe pedira uma pose especial

Sairá nota conjunta Brasil-EUA: Dulles

Dizendo-se muito satisfeito em se encontrar no Brasil para discutir com seus dirigentes os temas constantes da agenda de trabalhos das reuniões que se realizam nesta capital, o sr. Foster Dulles, em entrevista coletiva concedida à imprensa, ontem, na Biblioteca do Itamarati, disse acreditar que as conversações chegarão a bons resultados e atingirão os objetivos previstos.

Informou o Secretário de Estado que os Governos do Brasil e dos Estados Unidos darão uma nota conjunta sôbre as negociações em curso. Essa nota será emitida possivelmente em Brasília.

PETRÓLEO

O sr. Dulles reafirmou que o Govêrno dos Estados Unidos não poderá financiar a Petrobrás, pois não o faz nem às emprêsas norte-americanas. Afirmou que no seu país a questão do petróleo está entregue aos capitais privados, acrescentando que não vê como possa abrir exceção para o Brasil.

O QUE PENSA

Indagado sôbre o pensamento do Govêrno norte-americano quando às sugestões dos srs. Richard Nixon e Milton Eisenhower sôbre uma revisão da política dos Estados Unidos com relação à América Latina, o sr. Foster Dulles declarou-se favorável a que os Ministros das Relações Exteriores das Três Américas tenham contatos mais diretos e a que sejam fomentadas as relações econômico-financeiras entre os países que as compõem.

Afirmou que êsses dois pontos estão sendo considerados da maior importância nas discussões que atualmente se realizam entre os representantes dos governos norte-americano e brasileiro.

IMPRESSAO

Respondendo a uma pergunta sôbre qual tinha sido a sua impressão do sr. Juscelino Kubitschek e o que pensa sôbre as possibilidades da contribuição do Brasi para a soluçãod os problemas em discussão, o sr. Dulles declarou: — Posso afirmar que os contatos que tive com o presidente Juscelino Kubitschek e os Ministros das Relações Exteriores e da Fazenda do Brasil foram muito proutivos. No entanto, nada mais posso adiantar no momento. Depois das reuniões, os governos brasileiro e norte-americano farão uma declaração oficial sôber os resultados alcançados.

Disse, porém, o sr. Dulles que considera valiosos os resultados das conversações até agora realizadas, em que foram debatidos entre outros assuntos o problema do Oriente Médio e diversas questões de segurança.

O PETRÓLEO

O sr. Dulles afirmou, ainda, que o petróleo representa fator importante para o desenvolvimento econômico dos países, motivo porque é indispensável a sua exploração. Disse que diversos países adotam os mais diferentes métodos para a exploração do petróleo e que os Estados Unidos o fazem pela iniciativa privada. Salientou que o seu país reconhece que cada nação tem o direito de fazer o que melhor entender, motivo porque o Govêrno norte-americano dará o seu beneplácito aos meios que venham a ser adotados pelo Brasil.

Diz o Secretário de Estado norte-americano que seu país acredita na iniciativa particular, por isso a exploração petrolífera foi entregue às emprêsas comerciais.

EXPERIÊNCIAS ATÔMICAS

Informado de que na 47.ª Conferência Inter-Parlamentar,

(Conclui na página 11)

A CARTA DE EISENHOWER A JUSCELINO

Em mensagem dirigida ao presidente Juscelino Kubitschek, da qual foi portador o sr. Foster Dulles, o presidente Eisenhower exprimiu a sua certeza de que as conversações do Secretário de Estado, no Rio, "contribuirão notàvelmente para a definição e compreensão dos problemas existentes" na América Latina.

Disse ainda Eisenhower ao presidente Kubitschek: "Pedi ao secretário Dulles que vos assegurasse que continuo a interessar-me pessoalmente pelas propostas construtivas que formulastes recentemente, para ex-

(Conclui na pág. 11)

Imprensa mundial valoriza a visita

WASHINGTON, 5 — (FP-UPI-DC) — Em editorial publicado hoje, o «New York Daily Mirror» salienta a importância da viagem de Foster Dulles ao Brasil, afirmando: «A política exterior norte-americana deve figurar na cabeça da lista dos esforços necessários a assegurar total solidariedade no Hemisfério. A viagem do Secretário de Estado é destinada a realizar acôrdos e a dar frutos».

Segundo o «Washington Post» (liberal e independente), sejam quais forem os resultados a longo prazo das conversações do sr. John Foster Dulles com o presidente Juscelino Kubitschek, o seu fruto mais imediato será de pôr fim à atitude mesquinhamente negativa adotada pelos Estados Unidos com relação às sugestões oriundas da América Latina».

RELAÇÕES CONSTRUTIVAS

De um modo geral, a opinião nos Estados Unidos se mostra satisfeita com o acolhimento dispensado, no Rio de Janeiro, ao Secretário de Estado norte-americano e com a oportunidade que lhe é oferecida de prosseguir, com o presidente Kubitschek, na elaboração de uma política americana baseada em relações construtivas entre os EUA e os países do hemisfério.

Os poucos assobios desaprovadores que se ouviram na passagem do Chefe da diplomacia norte-americana e os cartazes que o convidavam a "voltar para casa" não foram considerados, em Washington, como um sinal tangível de hostilidade ao visitante.

ESFÔRÇO ECONÔMICO

PARIS, 5 — (FP-UPI-DC) — Num artigo intitulado "Estados Unidos, União Soviética e América Latina", o jornal parisiense "Le Monde" julga que se Foster Dulles achou necessária, a despeito da tensão internacional, a sua viagem ao Rio de Janeiro, isso parece indicar que Washington tirou algumas conclusões das manifestações contra Richard Nixon, por ocasião da visita dêste à América Latina.

Frisa o jornal que o comunicado sino-soviético, que apoia a "justa luta da América Latina pela sua libertação nacional", e a ofensiva econômica empreendida pela URSS justificam amplamente a viagem de Dulles ao Brasil. Segundo o jornal, nada indica que essa viagem terá efeito prático, embora parêça que os Estados Unidos estão decididos a despender um "esfôrço econômico suplementar" pela América Latina".

PROBLEMA SOCIAL

Afirma "Le Monde" que se os Estados Unidos querem evitar que se repitam na América do Sul os acontecimentos do Oriente Próximo, Washington terá, necessàriamente, mais cêdo ou mais tarde, de pensar em modificar a sua tradicional política de "boa vizinhança". Conclui o jornal salientando que "antes de ser político, o problema latino-americano é social e econômico e o Departamento de Estado deve compreender isso"

ENTENDIMENTOS

BUENOS AIRES, 5 — (FP-DC) — O encontro entre Kruchev e Mao Tse Tung foi eclipsado, na imprensa argentina, pela chegada de Foster Dulles ao Rio de Janeiro e seus entendimentos com o presidente Juscelino Kubitschek. Considera-se, em Buenos Aires, que muito representará, para o futuro das relações interamericanas, a visita do Secretário de Estado ao Brasil, enquanto se atribui importância restrita, para a América Latina, ao resultado da conferência de Pequim.

REUNIAO DE CHANCELERES

MONTEVIDEU, 5 — (FP-UPI-DC) — O jornal "El Dia"

(Conclui na 11ª página)

ESCÂNDALO NO RIO GRANDE DO SUL

Promove negociata genro de Peracchi

PÔRTO ALEGRE, 5 — (Antônio Frejat, especial para o DC) — Uma escandalosa negociata de automóveis, avaliada em mais de Cr$ 100 milhões e que envolve o genro do coronel Peracchi de Barcelos, candidato da Frente da Democrática ao Govêrno do Rio Grande do Sul, e talvez o próprio Governador do Estado, acaba de ser descoberta por êste repórter, que, num esfôrço de reportagem, obteve dados importantíssimos da fabulosa transação.

O sr. Henrique Poli, genro do coronel Peracchi Barcelos, através da firma que dirige, de nome Auto Representações S.A adquiriu fraudulentamente, nos Estados Unidos, 150 automóveis como se se tratasse de peças de reposto. Na capital gaúcha as peças, aparentemente avulsas, eram montadas e os carros vendidos aos preços correntes na praça.

O PROCESSO DA FRAUDE

O genro do coronel Peracchi de Barcelos importou 150 automóveis sendo 60 marca "Ford-Fairlane", 45 "Chevrolet" e 45 "Opel". Do total, 50 já foram recebidos e montados em Pôrto Alegre. Para burlar a lei a firma de Henrique Poli, genro do candidato da Frente Democrá-

Conclui na pág. 11)

PRESOS ONTEM QUATRO ESTUDANTES

Quando tentavam provocar distúrbios em frente à Embaixada americana foram presos ontem, quatro estudantes, cujos

(Conclui na página 11)

As conversas de Mr. Dulles

NO MOMENTO em que estamos sendo chamados a aparecer no palco da política internacional, receamos, muito que, explorando nossa natural inexperiência, surjam mal-entendidos e equívocos capazes de nos entorpecerem no desempenho do papel saliente que nos cabe no hemisfério.

A atual visita do Secretário dé Estado Norte-Americano evidentemente não comporta nenhuma tratativa de negócios ou favores nos planos econômicos e financeiros. E, como nenhuma negociação de caráter político teria o poder de entorpecer as realidades da vida nacional, substituindo-as pelas abstrações de princípios e doutrinas, receamos muito, como íamos dizendo, as confusões entre duas paralelas nìtidamente diversas, se bem que de coincidente importância.

EM PRIMEIRO lugar devemos constatar que a visita de três dias que nos faz Mr. John Foster Dulles não dá tempo para sequer arrumar a programação das questões a resolver. Essa visita deve ser de cortesia com um pequeno lastro de preocupações contingentes. O público deve se inteirar dessa normalidade para não se dar por decepcionado na despedida de Mr. Dulles, pelo pequeno resíduo dos fatos sobrantes no seu ativo.

O entendimento mais vantajoso entre as duas Chancelarias, de Washington e Rio de Janeiro, parece-nos que será de ordem adjetiva, isto é, uma concordata de normas e precedências sôbre as quais assentarão as conclusões da política futura. O conhecimento mais profundo dos malefícios da ação comunista no sentido de destruir a solidariedade pan-americana, que é afinal a atitude de espírito das repúblicas da América Latina, está exigindo o entendimento dessas Repúblicas. Por outro lado parece que só poderia provocar um sentimento de menoscabo na fraternidade continental qualquer negociação que as colocasse no plano do "resto", quer dizer na segunda ordem das deliberações. As duas Chancelarias que tomaram a iniciativa da renovação do pan-americanismo aceitaram ipso-facto o encargo de liquidificar o assunto, levando-o em todos os detalhes e minudências aos governos interessados nas responsabilidades finais.

Por último, está fora de dúvida a preocupação das autoridades norte-americanas de limitar as atividades dos negociadores ao nível diplomático, na certeza de que êsses níveis envolvem não sòmente a competência, como a responsabilidade funcional de seus agentes.

EM MATERIA de política exterior, a opinião pública forma-se, em grande parte, na base da confiança nos profissionais dos respectivos quadros. Esses profissionais não gozam de imunidades e privilégios que lhes dêem o direito de dispor livremente dos destinos da nação. Os seus compromissos são mais modestos, mas devem enquadrar-se nos dois princípios básicos de tôdas as carreiras no serviço público, que são a hierarquia e a obediência.

J. E. DE MACEDO SOARES

Assembléia geral em vêz de cúpula

WASHINGTON, MOSCOU e NAÇÕES UNIDAS, 5 — (FP-UPI-DC) — O presidente Eisenhower concordou com a proposta formulada hoje por Nikita Kruchev de que seja convocada urgentemente uma sessão extraordinária da Assembléia Geral das Nações Unidas, para o exame da situação no Oriente Médio.

Os representantes da União Soviética e dos Estados Unidos na ONU solicitaram, hoje, ao Presidente do Conselho de Segurança, que convocasse uma reunião especial dêsse órgão, a fim de ser estudada a realização da sessão da Assembléia. O Conselho deverá reunir-se quinta-feira, às 15 horas.

PARTICIPAÇÃO DA CHINA

O Primeiro-Ministro soviético, em mensagens dirigidas, esta tarde, ao presidente Eisenhower, ao "premier" Harold MacMillan e ao general De Gaulle, rejeitara as condições sugeridas pelas potências ocidentais para a realização de uma conferência de Chefes de Estado, especialmente porque dela não participaria a China comunista.

Em lugar da reunião de cupula, Kruchev propôs a convocação da Assembléia Geral, o que representa uma completa modificação da atitude anteriormente assumida pelo Govêrno soviético, com relação à conferência de Chefes de Estado, possìvelmente determinada pêlas conversações mantidas entre o Primeiro-Ministro da URSS e Mau Tse Tung, em Pequim.

MUDANÇA DE TATICA

Em repentina mudança de tática, Nikita Kruchev declarou, nas notas dirigidas ao governantes ocidentais, que é necessária uma sessão da Assembléia Geral,, pois "os Estados Unidos e a Grã-Bretanha se recusaram a convocar uma Conferência de nível máximo de cinco potências". Acrescentou que o Conselho de Segurança "demonstrou que não é capaz de assegurar uma solução para o problema do Oriente Médio".

Kruchev informou que enviara instruções ao delegado sovié-

(Conclui na página 11)

E SE "ÊLE" FÔR À PRAIA VERMELHA?!...

"SÃO PAULO"
COMPANHIA NACIONAL DE SEGUROS DE VIDA
DIRETORES
Dr. Jose Maria Whitaker
Dr. Firmino Antônio Whitaker
Dr. José Carlos de Macedo Soares
Sucursal no Rio de Janeiro — Av. Rio Branco 173 — 10.º andar
Sede — Rua 15 de novembro, 324 — São Paulo

TROPAS DEIXARÃO O LÍBANO QUANDO CHAMOUN SOLICITAR

Congresso boliviano reinicia os trabalhos

LA PAZ, 5 — (UPI-DC) — O novo Congresso boliviano iniciará, amanhã, seu período de sessões em um clima de tensão política em conseqüência da rejeição, pelo presidente Siles Zuazo, do plano de «pacificação nacional» apresentado, semana passada, pelo Partido da Oposição.

Em uma extensa declaração entregue ontem à noite, o Presidente rejeitou o plano dizendo que «se se trata de um ultimato ao Govêrno, como parece se depreender de seu texto, corresponde ao povo boliviano decidir, em suprema instância, se prefere a rota da democracia ou o retôrno à ditadura oligárquica do voto qualificado e de massacres como sistema para a solução dos problemas nacionais».

DISSOLUÇÃO DAS MILICIAS

No "plano de pacificação" apresentado a Siles Zuazo pelos partidos da Oposição, êstes exigiram "a plena vigência da constituição política" o "restabelecimento do estado de direito", a dissolução imediata das milícias armadas e do Departamento de Contrôle Político, a derrogação do atual estatuto eleitoral, uma nova lei eleitoral preparada com a colaboração de todos os partidos municipais para "restaurar o regime cominal da República".

DESAFIO A OPOSIÇAO

Em sua resposta de ontem à noite, o Presidente disse que, sob seu Govêrno, a Bolívia vive uma "etapa de plenas liberdades" e desafiou a oposição a acusá-lo constitucionalmente. "Em uma oportunidade anterior pedi aos parlamentares da oposição e dissidentes do Partido que sustentem suas afirmativas no Congresso. Espero de seu valor civil que, assim, o façam e responderei a essas acusações sem o apoio do poder e sòmente com o escudo de minha consciência, último tribunal do Governante que procede com honradez" acrescentou Siles Zuazo.

Siles Zuazo deu sua resposta às vésperas de se iniciar, hoje, os festejos do 133 aniversário da independência da Bolívia com um grande desfile escolar e, em seguida, um desfile cívico com a participação de tôdas as instituições locais e a administração pública.

PERDAS DOS REBELDES EM LOMA DEL FRIO

HAVANA, 5 (UPI-DC) — O Exército informou haver infligido uma «derrota decisiva» às fôrças rebeldes de Fidel Castro em um combate de 72 horas de duração, travado em Loma del Frio, na Sierra Maestra. Os rebeldes sofreram «perdas elevadas» e os remanescentes das fôrças dos insurretos se dispersaram ao amparo da escuridão no interior da serra.

O comunicado diz que o Exército recorreu à estratégia do «batalhão perdido» para atrair os rebeldes em uma emboscada, os quais foram logo dizimados quando o batalhão, que acreditavam haver isolado, entrou em atividade com a ajuda de uma coluna não identificada.

Há dias, a rádio rebelde havia anunciado que tinha cercado um batalhão do Exército e que lhe havia pedido que se rendesse, pois, do contrário, seria dizimado.

Salienta o comunicado que o combate poderia ser o de maiores proporções dos travados durante os vinte meses que dura a rebelião e identificou a unidade vitoriosa como o «Batalhão n. 17», sob o comando de um major.

Acrescenta que o batalhão simulou uma retirada, a fim de que os rebeldes saíssem de suas posições, e logo contra-atacou.

Ameaça renunciar o premier Sami Solh

BEIRUTE, 5 — (UPI-FP-DC) — Em mangas de camisa e vestindo calças brancas de verão, o sr. Robert Murphy, representante pessoal do presidente Eisenhower no Líbano, concedeu ontem entrevista à imprensa desta cidade declarando que após conferenciar com o Presidente eleito, general Fuad Chehab, mostrava-se bastante otimista, mas que ainda não fôra marcada a data da retirada das tropas americanas do Líbano. A casa do Embaixador americano — local da entrevista — estava guardada por "tanks" Patton.

Acrescentou o sr. Robert Murphy que essa retirada será feita logo que solicitada pelo Govêrno libanês. Hoje, chegaram a Beirute dois barcos norte-americanos — o navio-transporte "O'Elger" com mil homens — e outro com mais de duzentos veículos. Com isso, o total das fôrças norte-americanas no Líbano se eleva a 14.300 homens. Êsses soldados chegados hoje vieram da Alemanha.

QUER RENUNCIAR

O premier Sami Solh, do Líbano, ameaçou hoje renunciar ao pôsto, a menos que as tropas norte-americanas se retirem imediatamente do país. Solh fez a exigência numa reunião ministerial sem discutir antes a questão com o presidente Camille Chamoun que, segundo se informa, ficou admirado com a decisão do premier libanês. Solh já presidiu o Líbano em 42, 52 e em 1956.

Os círculos informantes indicaram que a atitude de Solh constitui uma manobra destinada a destacar seu desagrado pessoal ao enviado especial do presidente Eisenhower que têm tratado com os rebeldes libanêses, sem lhe dar a devida atenção.

SESSÃO ESPECIAL

De Nova Iorque noticia-se que a União Soviética pediu, hoje, ao Conselho de Segurança das Nações Unidas que convoque a Assembléia Geral em sessões especiais para ordenar a retirada das fôrças norte-americanas e britânicas do Oriente Próximo. Os Estados Unidos, menos de uma hora mais tarde, aprovou a idéia Soviética.

O Govêrno libanês expediu um comunicado oficial dizendo que o presidente Camille Chamoun e o general Chehab, chegaram a um acôrdo sôbre a candidatura do sr. Charles Malik para a presidência da Assembléia Geral da ONU e apoiam sua candidatura.

MURPHY OUVIU HUSSEIN

Antes de embarcar no avião militar norte-americano que o levara ao Cairo, o sr. Robert Murphy declarou, hoje, aos jornalistas que fôra impossível deter a vinda dos soldados e veículos hoje desembarcados em Beirute, pois os mesmos estavam no "pipe-line" (em caminho). Revelou que outros embarques foram sustados. Afirmou ainda que os Estados Unidos não elevam nenhuma objeção de princípio contra qualquer formula que garanta a independência do Líbano.

Sôbre a remessa de tropas para a Jordânia, Murphy disse que nada sabe sôbre o assunto, acentuando que o rei Hussein com quem conversou em Amã parecia apreciar as razões da presença americana no Líbano e da política dos Estados Unidos no Oriente Médio, mostrando-se disposto a colaborar com essa política.

CAIU O AVIÃO DA ONU

De Londres, informa-se que um comunicado de Beirute captado por uma agência de notícias inglêsa, revela que um avião de reconhecimento das Nações Unidas caiu, à noite de ontem, em território ocupado pelos rebeldes libanêses. Não se sabe se o aparelho caiu devido a alguma "pane" ou se foi abatido pelo fogo anti-aéreo dos rebeldes. A transmissão explicava ainda que o avião caiu no setor da fronteira, entre o Líbano e a Síria.

EM GREVE OS FERROVIÁRIOS MEXICANOS

CIDADE DO MÉXICO, 5 — (UPI-FP-DC) — Uma greve não autorizada de 60 mil ferroviários paralisa desde sábado o sistema de ferrovias do México. O Exército interveio ontem nas instalações ferroviárias a fim de impedir possíveis atos de sabotagem.

Ontem à noite, o líder dos ferroviários, sr. Demetrio Vallejo, e representantes do govêrno realizaram conversações para por fim ao movimento e espera-se que êste termine hoje, a qualquer momento.

ADESÕES E CHOQUES

Tôda a rede telegráfica nacional do país está paralisada desde ontem à tarde. Os telegrafistas decidiram subitamente a greve, em virtude da prisão do líder sindical Ismael Villavicêncio, e apoiando o movimento de greve dos ferroviários. No momento, a rede internacional de comunicações não foi afetada.

Os professôres pertencentes ao movimento sindicalista decidiram fazer hoje uma greve de uma hora, em três vêzes, para apoiar o movimento dos ferroviários e telegrafistas.

Notícias não confirmadas indicam que um grevista ferroviário foi morto e outros 4 sofreram ferimentos em choques contra fôrças do Exército e a Polícia. Cêrca de 100 "agitadores" foram detidos, segundo os informantes.

O choque mais recente ocorreu ontem à noite quando o Exército e a Polícia empregaram gases lacrimogêneos para desfazer uma marcha em massa dos grevistas. Os círculos sindicais dizem que vários grevistas foram bàrbaramente espancados e muitos deles se acham gravemente feridos.

Ponte aérea continua suspensa em Israel

AMÃ, LONDRES, JERUSALÉM, WASHINGTON, 5 — (UPI-FP-DC) — O Govêrno israelense desmentiu, hoje, as notícias de que uma enérgica nota soviética o obrigou a retirar a autorização para que a ponte aérea anglo-norte-americana cruzasse território de Israel, no rumo da Jordânia. O desmentido foi feito pela Embaixada de Israel nos Estados Unidos.

Um porta-voz da embaixada reconheceu que os russos protestaram, mas disse que essa não foi a razão da retirada da autorização. Acrescentou que seu Govêrno não enviou nenhuma resposta a Moscou. As autoridades norte-americanas e britânicas em Jerusalém acreditam que Israel agiu baseado no protesto soviético.

SUSTADO O EMBARQUE

Todo um batalhão de tropas britânicas estava preparado para partir de Chipre com destino à Jordânia quando, domingo passado, o govêrno de Israel proibiu a passagem de aviões britânicos. Isto foi o que se informou hoje em fontes fidedignas de Amã. O govêrno de Israel notificou aos governos de Londres e Washington que não mais permitiria a passagem de tais aviões — depois de ter recebido um protesto da URSS.

BLOQUEIO DA JORDÂNIA

LONDRES, 5 (FP) — Julgam os observadores londrinos que a decisão tomada por Israel de proibir o vôo a fronteira síria concorrem para realizar um bloqueio comprometem o abastecimento das tropas inglêsas estacionadas nêste último país.

Não foi confirmada em Londres, oficialmente, a paralização da ponte aérea Chypre-Amã que até agora abastecia as tropas britânicas e a reserva observada a propósito pelos círculos autorizados parece indicar que estão em curso negociações com Israel.

O Presidente do Conselho, Ben Gurion, recebeu, sucessivamente, ontem, à tarde e à noite, o embaixador dos Estados Unidos, sr. Edward Lawson, e o embaixador da Grã-Bretanha, Sir Francis Randall, segundo se informa oficialmente.

Supõe-se que a conferência com o Embaixador da Grã-Bretanha versou sôbre o protesto do govêrno Israelense contra a ponte aérea Chipre-Amã, agora pràticamente suspensa mas que os britânicos desejariam ver ressurgir, em caso de necessidade.

Condenado a morte um cipriota turco

NICÚSIA, Chipre, 5 — (UPI-FP-DC) — Um policial turco-cipriota, Djenal Hussein, de 20 anos de idade, foi condenado à morte, hoje, pelas autoridades britânicas por ter ferido a bala um cipriota grego durante as desordens ocorridas aqui a 7 de junho. Êste é o primeiro cipriota turco condenado pelos tribunais especiais estabelecidos pelo decreto de estado de emergência.

Dêsde ontem à noite não se registrou nenhum incidente em Chipre, depois que os dirigentes da EOKA proclamaram uma trégua por meio de boletins distribuídos a cipriotas gregos. O governador Foot e seus conselheiros militares e civis tiveram conhecimento dessa tregua, mas até agora recusaram fazer qualquer declaração.

HUGH FOOT OUVE CONSELHEIROS

O Governador britânico de Chipre, sir Hugh Foot, conferenciou hoje com seus conselheiros civis e militares para discutir as medidas que deveriam ser tomadas para aliviar a rigidez de sua campanha antiterrorista, em vista da notícia de uma trégua de 5 dias, anunciada por George Grivas, dirigente dos rebeldes cipriotas gregos.

O chefe da organização cipriota terrorista «Eoka» disse que se durante a trégua se fizer alguma «provocação» contra os cipriotas gregos, por parte dos britânicos ou turcos, os terroristas greco-cipriotas reiniciarão suas atividades.

IMPORTÂNCIA DA TRÉGUA

«Desejamos que o govêrno britânico e os turcos de Chipre reconheçam a importância da nova proposta de pacificação do Chefe da Eoka, Dighenis» — declarou monsenhor Makarios, comentando a trégua decretada pela Eoka.

«Esperamos — acrescentou — que essa proposta seja apreciada em seu justo valor e que os interessados se abstenham de recorrer a atos de violência, ou de procurar impor, pela fôrça, o projeto britânico já rejeitado pelo povo grego de Chipre».

Fanfani convidado oficial de De Gaulle

ROMA, 5 — (FP-DC) — O sr. Amintore Fanfani, Presidente do Conselho e Ministro dos Negocios Estrangeiros, passará dois dias em Paris, depois de amanhã, quinta-feira e sexta-feira. O Chefe do Govêrno italiano vai à capital francesa a convite feito pelo general De Gaulle no momento da investidura do novo Govêrno italiano.

As conversações entre o sr. Fanfani e o Chefe do Govêrno francês já foram preparadas pela visita que o sr. Couve de Murville fez a esta capital, a 27 de julho último, e que tinha por objetivo uma troca de informações dos dois países a respeito dos principais problemas internacionais, particularmente sôbre os acontecimentos do Oriente Próximo.

EMISSÁRIO NA FRENTE

A visita do sr. Couve de Murville havia revelado pontos de vista muito vizinhos e uma vontade idêntica de reforçar a solidariedade atlântica e fazer chegar a bom têrmo a construção da Europa.

O sr. Gaston Palewski, embaixador da França na Itália, partirá amanhã para Paris a fim de ultimar a preparação da visita do presidente do Conselho Italiano.

MINISTROS APROVARAM

No transcurso de conselho de Ministros reunidos hoje, nesta capital, o sr. Amintore Fanfani, presidente do conselho e ministro do Exterior, fêz longa exposição a respeito das recentes conversações que manteve, na semana passada, com os senhores Couve de Murville, Eisenhower, Foster Dulles, Hammarskjold, MacMillan, Selwyn Lloyd, Adenauer e Von Brentano.

Realizaram-se essas conversações — declara — comunicado publicado após a reunião ministerial, "para contribuir no desenvolvimento das nações da Aliança Atlântico de uma ação comum e eficaz destinada a resolver pacificamente e no seio da ONU a crise do Oriente Médio". Os ministros, acrescentou o comunicado, aprovam a ação do sr. Fanfani.

JK CONVIDADO A VISITAR A ÍNDIA

NOVA DELHI, 5 — (FP-DC) — Círculos bem informados anunciaram, hoje, que o Govêrno indiano convidou o sr. Juscelino Kubitschek, Presidente do Brasil, para fazer uma visita oficial à Índia no próximo inverno. Ignora-se se o convite foi aceito pelo estadista brasileiro.

ELEVADAS AS MISSÕES DIPLOMÁTICAS

LISBOA, 5 — (FP-DC) — O Ministério de Negócios Estrangeiros anuncia que os Govêrnos de Portugal e da Argentina decidiram elevar à categoria de embaixada suas missões diplomáticas respectivas em Buenos Aires e em Lisboa.

JORNAL DE PEQUIM ACUSA E.U.A.

TÓQUIO, 5 — (UPI-DC) — A China Comunista acusou hoje os Estados Unidos de conspirarem para derrubar os Govêrnos do Haiti e Venezuela e para intervir nos assuntos internos de outros países. O jornal "Diário do Povo", de Pekin, órgão oficial do regime comunista chinês, declara ainda que na última década os Estados Unidos "prepararam atividades subversivas importantes na Bolívia, Guatemala, Perú, Salvador, Paraguai, Costa Rica e Cuba".

PERACCHI CAIU NA LAGOA

PÔRTO ALEGRE, 5 — (Asapress-DC) — O sr. Walter Peracchi de Barcelos, candidato da Frente Democrática ao Govêrno do Estado nas eleições de outubro, foi vítima de um acidente ontem, quando ruiu o assoalho da casa onde se realizava uma reunião de seus partidários e êle caiu numa lagoa existente sob a casa. Os ferimentos são leves.

Outras pessoas presentes à instalação de um subcomitê da Legião Gaúcha Ferroviária (que apoia a FD) também caíram com o sr. Peracchi e duas sofreram ferimentos mais sérios, uma delas quebrando a perna. O sr. Peracchi recebeu leves escoriações, além de molhar e rasgar a roupa que vestia.

HÉRNIAS

GRANDE VITORIA DA CIENCIA CONTRA UM MAL QUE MUITO AFLIGE A HUMANIDADE

Um grupo de cientistas norte-americanos acaba de aprovar a total eficácia de uma funda para hérnias. Trata-se do aparelho Dobbs, completamente diferente dos antiquados: sem correias, sem cinturões, sem presilhas e sem alásticos, o NOVO INVENTO é provido de moldável haste de aço-tungstênio e molas engenhosas fixas em almofadas CÔNCAVAS e macias que tocam no corpo sòmente em 2 lugares. E' lavável e se coloca em 2 segundos. Mantém qualquer hérnia definitivamente reduzida, sem risco de estrangulamento. Médicos ilustres, e milhares de herniados estão felicitando o Instituto Dobbs, em Birmingham, U.S.A., por essa formidável conquista. Agora também no Brasil! Demonstrações sem compromisso, no INSTITUTO DOBBS, Rio de Janeiro, Av. Rio Branco, 20 — 19.º andar; São Paulo: Rua do Seminário, 41 — 4.º andar.

Meu amiguinho:
Dia 7, às 15 horas estarei chegando ao aeroporto Santos Dumont, num avião da Panair. Gostaria muito que V. lá estivesse para me conhecer pessoalmente. Carequinha, Fred e Zumbi irão me esperar. Lá V. poderá saborear uma deliciosa COCA-COLA e um gostoso sorvete KIBON.
Chiquinho

P.S. Depois eu vou ficar na agência da Panair, na Avenida Graça Aranha 226, e vou dar o meu retrato a todos que lá forem me visitar.

uma promoção da
PANAIR DO BRASIL

CONCLUSÕES DA 12.ª PÁGINA

"SUIPA" ...

de um abrigo que tinha, então, 700 cães e 200 gatos.

Nas obras realizadas foram gastos Cr$ 149.948 em material e mão de obra: «tudo isto não altera fundamentalmente a aparência do abrigo, visto que as instalações são insuficientes para o número de animais abrigados, mas tem representado sensível diferença, para melhor, na saúde e no aspecto físico de grande maioria dêles».

ALIMENTAÇÃO

Passou a falar da alimentação dos animais, dizendo que êles são alimentados com bofes e passarinha do Matadouro da Penha, além de sobras de comida dos restaurantes:

— Essas doações são variáveis. Somos forçados a comprar diàriamente carne e bofe suficientes para suprir a oscilação.

Explicou que com essas compras são gastos, em média, Cr$ 33 mil por mês e, em nove meses de gestão, foram gastos Cr$ 279.671,90. Acentuou, ainda, que, apenas em medicamento, foram gastos Cr$ 62.471,30, apesar de ter aumentado o índice de mortalidade dos gatos, ao contrário do que ocorre com os cães:

— Podemos dizer que vem sistemàticamente decrescendo o índice de mortalidade dos cães e melhorando sensivelmente as suas condições de saúde, apesar da superlotação do abrigo.

Referiu-se aos problemas do pessoal, do transporte, da falta de dinheiro, chegando o "deficit" mensal de Cr$ 61 mil em média, independentemente do adiantamento dos diretores que importa em Cr$ 474.852,70:

— Há a falta de empregados, de transporte e a premência de novas obras, incluindo novo gatil e um hospital onde se possam realizar operações.

— O fato de a SUIPA ser uma só — prosseguiu — resulta num acúmulo constante dos animais recolhidos ao nosso abrigo e na necessidade de limitar ao máximo o recebimento de novos animais. São pessoas que morrem, deixando animais ao desabrigo. Outras que são despejadas. Outras que têm o animal ameaçado pelo vizinho, etc.

SOLUÇÕES

Há soluções de longo alcance — acentuou —, como limitação de natalidade, educação do povo e a ampliação das instalações. Mas há o problema premente e imediato dos animais que, neste momento, estão abandonados nas ruas, ou ameaçados de despejo, ou abrigados em condições precaríssimas, por pessoas de coração grande e recursos pequenos.

E explicou as três alternativas:

— O sacrifício de animais sadios o fechamento do abrigo a novos animais e conseqüente abandono à própria sorte dos que perambulam pelas ruas, ou então um movimento popular em massa, para que cada pessoa que goste de animais, leve para a sua casa, como companheiro do filho, ou do cão de raça, um vira-lata abandonado, ou um gatinho sem dono. Não pela sua beleza ou pela sua utilidade. Mas por simples compaixão para que possa ter início uma assistência mais eficaz e mais planejada aos infelizes que sobraram.

A diretoria da SUIPA recebeu a solidariedade dos presentes. Vários oradores fizeram uso da palavra. De um modo geral, grande parte dos que compareceram, iniciarão uma intensa campanha para o soerguimento da Sociedade U. I. Protetora dos Animais.

Debate dos ...

Melo Sousa, e por sua assessora técnica, professora Maria do Carmo Rezende Neves.

Todos os professores de ciências naturais poderão participar da reunião, mas precisam respeitar o horário marcado.

Candidato

que a produção manufatureira, a construção civil, os transportes, os serviços públicos mesmo, funcionam com a colaboração dessa gente obreira. Assim, êles, os trabalhadores são indiretamente contribuintes da PDF. Ora, por que então não se executa um plano para resolver êsse problema? Não compreendo por que motivo ainda não se faz alguma coisa objetiva em prol dêsses humildes favelados.

O sr. Borriello estava no auge da eloqüência. O gravador continuava ligado. Mas por pouco tempo.

— Que projeto o senhor apresentará nesse sentido?

— Um projeto que melhore as condições de vida dessa gente.

— Que espécie de plano?

O gravador foi desligado. Ele passou a mão no nariz. Segurou o queixo. Tirou o lenço do bolso, abrindo-o, mas sem utilizá-lo. Respondeu, por fim:

— Na verdade, sòmente no dia 4 é que serei homologado como candidato.

E silenciou.

TRANSPORTE

O sr. Borriello está prometendo, também, solucionar os problemas do transporte e da água. Falou durante muito tempo, com o aparelho sendo ligado e desligado de quando em quando, sem apresentar, realmente, algo de concreto.

Instado a falar sôbre os projetos que apresentará, se eleito for, quanto à solução dos problemas do transporte e da água, êle declarou que "não tenho elementos, ainda, para sugerir planos de solução".

— Ainda vai estudar o assunto?

— Claro. São problemas que estão nas minhas cogitações.

— Não acha que um candidato deve estar preparado para legislar?

— De fato. Mas pelas minhas condições de saúde, não sabia, ao certo, se seria mesmo candidato.

O SUBSOLO

Já há algum tempo o gravador do sr. Borriello estava desligado. O seu secretário, bastante encabulado, estava sentado num canto do escritório. A entrevista chegava ao fim. O entrevistado acautelava-se, receoso de expor abertamente a sua plataforma eleitoral. O repórter, que não entendera a questão da "proteção às riquezas do subsolo, tais como o petróleo e as areias monazíticas", fez questão de voltar ao assunto. O candidato não gostou. Mesmo assim, ainda disse:

— A minha atuação seria, naturalmente, dirigida, no sentido de influenciar os senhores deputados, agindo sob o espírito de equipe.

— Como assim?

— Sugerindo anteprojetos de lei que viessem a proteção dessas riquezas.

— Já que o senhor é filiado a um Partido, não poderia, como cidadão, sugerir isto ao seu partido? Por que ainda não o fez há mais tempo?

— E' sempre mais cômodo sugerir medidas dessa espécie, como vereador — concluiu êle, depois de muito pensar e fazer uma série de trejeitos.

Não guardou ...

sábado seguinte, foi a Teresópolis com colegas: José Mussine, Hugo Dantas; Fernando, Léo e Luís Carlos, êstes três na garupa das "lambretas".

Na estrada, domingo de volta, encontraram um tenente de nome Fernando, que subia, com a irmã. Conversaram um pouco e seguiram.

GRIPADO, SEM CARTEIRA

Quando chegou em casa, Fábio estava resfriado. Seu pai "trancou" sua lambreta mesmo porque êle não tinha carteira e estava usando uma "placa fria" — são palavras dêle — "que o mano emprestou".

FÁBIO NO JORNAL

Fábio subiu para o segundo andar de sua casa: "Minha mãe me disse então que um homem tinha telefonado três vêzes para mim. Como eu não estivesse, falou com ela mesmo, dizendo ser advogado de Cássio e querendo saber se eu estava "um tanto esquisito ou nervoso". Depois vi meu nome no jornal como o do sujeito que guardara a suéter de Cássio".

NÃO DESAPARECEU

O rapaz disse estar inteiramente às ordens das autoridades e não ter nada com o caso. Continua em casa e espera que a Polícia o procure se está interessada em ouvi-lo.

Falta tudo ...

do Juizado, seis estão afastados do serviço.

CR$ 100,00 MENSAIS

O Juizado de Menores dá um auxílio de Cr$ 100,00 mensais para cada criança de família pobre. Se o auxílio é ínfimo, a verba não é bastante sequer para êle.

Quando é necessário fazer uma "blitz" as viaturas são pedidas por empréstimo à Polícia. Aí, ao contrário, todos os Distritos têm carros e os há sempre disponíveis.

O local onde está instalado o Juizado de Menores (2.o e 3.o andares do Edifício Novel, na Avenida Franklin Roosevelt, é impróprio e pequeno demais para o movimento diário. O corredor fica intransitável e as salas do Juiz e dos Curadores são tomadas de gente durante as audiências.

A recusa de menores pelo SAM é freqüente: não há vagas. E êsse problema, o da internação, é um dos mais sérios do Juizado de Menores.

Hormênio

PROBLEMA: MATANÇA

BELO HORIZONTE, 5 (Asp-DC) — O Secretário de Agricultura disse, em entrevista à imprensa, que a matança de vacas para fins industriais poderá provocar a diminuição do rebanho bovino do país, afetando a economia do Estado.

As vacas são sacrificadas quando ainda estão aptas para reproduzir.

Indústria ...

das irregularidades — segundo disse o Curador — haveria a vantagem dos inquéritos serem acompanhados até o fim. O Juizado faria um levantamento da vida pregressa dos inspetores e professôres para evitar que elementos sem idoneidade tivessem ascendência sôbre os menores.

DESLIGAR

'Com relação aos menores internados no SAM — declarou o sr. Eudoro Magalhães — o Juizado tem conseguido resultados bons, no que diz respeito aos desligamentos. Acabamos com a exploração de menores de 14 anos, do sexo feminino, que agora, só são entregues à pessoas de idoneidade comprovada. Anteriormente muitos procuravam essas meninas para transformá-las em verdadeiras escravas. Com os rapazes, não há êsse problema, e todos êles depositam mensalmente determinada quantia".

SEM FISCAL

'Com relação aos outros estabelecimentos subvencionados pelo Govêrno Federal — finalizou — e até mesmo pelo Govêrno Municipal, a verdade é que não há fiscalização de qualquer natureza, nem ninguém sabe, com absoluta precisão, como são empregadas as verbas de auxílio. Falta uma legislação específica a êsse respeito, ao contrário do que existe nos outros países".

Apenas ...

Não foi aceita a proposta do sr. Helly Outeiral, que recomendava só pudessem exercer o «lobbying» os advogados que não fossem servidores públicos.

INVESTIGAÇÕES PARLAMENTARES

O sr. Dario de Almeida Magalhães, que deveria falar sôbre a tese «Comissões parlamentares de inquéritos, intervenção dos advogados e normas de procedimentos», não compareceu, falando sôbre o assunto, então, o sr. Nehemias Gueiros, que disse serem as comissões de inquérito órgãos meramente inquiridores, que não são punitivos e nem julgam.

«Não fazem processo — disse — o que é atribuição do Judiciário: abrem inquérito. Seus relatórios não constituem elemento de subordinação, mas simples roteiro às autoridades. Por definição, as comissões parlamentares de inquérito são meros instrumentos de informação do Poder Legislativo, para a elaboração ou a modificação das leis, e para a fiscalização da sua fiel execução e do bom funcionamento dos serviços públicos.

"O Legislativo, afirmou o sr. Gueiros, não pode ser tribunal permanente de devassas, nem instrumento de expedições punitivas usurpando funções policiais e judiciárias".

ACESSO AS FUNÇÕES

A recomendação dessa tese foi aprovada com o substitutivo do sr. Otto Gil, juntamente com a proposta do sr. Guilherme Canedo Magalhães: "de que os advogados defendam as suas prerrogativas profissionais, no direito ao acesso ao exercício de suas funções nas comissões parlamentares de inquérito de acôrdo com as leis que as disciplinam, tôda vez que estiverem em causa a assistência aos seus constituintes, prerrogativas a serem inscritas nos regimentos internos da Câmara e do Senado".

ATIVIDADES DE HOJE

As Comissões que participam da 1a. Conferência da Ordem dos Advogados do Brasil voltarão a se reunir no auditório da ABI, pela manhã e à tarde.

São os seguintes os temas a serem tratados nas reuniões de hoje: "Participação efetiva dos advogados no recrutamento dos juízes e sua integração na composição dos Tribunais do Trabalho", relator sr. Moreira Rocha. "Advocacia e Poder Executivo, imposições e limitações éticas", relatores srs. Rosa Leite e Oiticica Filho. "Prática profissional perante à Administração, legitimidade do seu exercício, advocacia administrativa e tráfico de influência", relator sr. Justo de Moraes. "Execução das decisões judiciais resistência e desrespeito ao cumprimento dos julgados e solução legislativa do problema", relator sr. Meyer Cerqueira.

Na comissão de "Nível profissional da advocacia" as teses serão as seguintes: "Estágio profissional, sua necessidade para melhor aproveitamento das vocações e elevação do nível profissional", relator sr. Teles da Cruz. "Sociedade para o exercício da advocacia e ética profissional, disciplina e responsabilidade, individual dos advogados", relator sr. Cândido de Oliveira Neto. "Jurisdição disciplinar e poder corregedor da Ordem, decisões cogentes de ordem pública e direitos adquiridos", relator sr. Alcino Salazar e "Direito e dever de advogar, defesa de interêsses, imunidade da reputação profissional ante o mau conceito, o caráter e o caso pessoal do cliente", relator sr. Noé Azevedo.

POLITICA ESTADUAL

Bahia: assinado ontem acôrdo PSD-PTB-PR

Ficou ontem consolidada a frente partidária de apoio ao sr. José Pedreira de Freitas ao Govêrno da Bahia, em virtude da assinatura de um pacto entre os dirigentes do PSD, do PTB e do PR.

Êsse pacto foi assinado pelos srs. Oliveira Brito, Hugo de Faria e Manoel Novais, respectivamente, tendo o ato contado com a presença dos srs. João Goulart, Antônio Balbino e Pedreiras de Freitas.

O PACTO

Estabelece o acôrdo que ao PTB tocará a indicação do candidato a senador e ao PR se reserva o candidato à Vice-Governança. Nas hostes trabalhistas já está decidido que o seu candidato é o deputado Eduardo Catalão.

Quanto ao PR o sr. Manoel Novais tomou a iniciativa de oferecer ao deputado Vieira de Melo o pôsto que lhe coube no acôrdo. Entretanto, o ex-líder da Maioria recusou disputar a Vice-Governança, como já o fizera em Salvador por motivo de oferecimento idêntico do PSD, que ainda incluía a entrega de algumas secretarias do govêrno Pedreira de Freitas.

CONSIDERA-SE TRAIDO POR JANGO

Considerando-se traído pelo sr. João Goulart, o sr. Rômulo de Almeida rompeu com o Chefe do PTB, mandando-lhe um simples bilhete em que manifesta profundo descontentamento em relação à direção nacional do partido.

Antes de tornar público o seu gesto, o prócer trabalhista anuncia o seu propósito de compor-se com os srs. Vieira de Melo e Hélio Machado, dizendo ainda que procurará o senador Juraci Magalhães na tentativa de apaziguamento e indicação de um candidato comum por parte das fôrças adversárias da candidatura Pedreira de Freitas.

A SENATORIA

Pessoas ligadas ao Diretor da Rêde Ferroviária Federal transmitiram à reportagem a impressão de que o seu desejo agora é candidatar-se a senador. Embora tivesse manifestado antes o propósito de não concorrer com o sr. Otávio Mangabeira, a mudança de atitude se explicaria como um desejo de fazer frente à candidatura do sr. Eduardo Catalão, do PTB.

Noticia-se de Salvador que o candidato a suplente de senador do sr. Otávio Mangabeira será o deputado Dantas Júnior, da UDN.

EST. DO RIO: Senatoria da UDN

O deputado Raimundo Padilha procurou, na tarde de ontem, o ex-chanceler Raul Fernandes, a fim de manter conversações relacionadas com a indicação pela facção udenista dissidente (10%) do candidato a senador, no Estado do Rio, na chapa do PSD.

O candidato deve ser um daqueles dois próceres, ou ainda, o sr. Prado Kelly.

E' O SR. MIGUEL COUTO

Interrogado a respeito, o deputado Mário Guimarães declarou ao DC:

— "O candidato a senador pela UDN do Estado do Rio é o sr. Miguel Couto Filho. Outro udenista que vier a ser lançado não o será pela UDN; só se fôr pelo PSD".

Disse ainda o deputado Guimarães que não tem dúvida da vitória que aguarda o sr. Roberto Silveira, no dia 3 de outubro.

— "Estamos certos de vencer, inclusive em Nova Iguaçu, terra do candidato adversário".

ACÔRDO PSD-UDN

Já o deputado Carlos Lacerda acha que a dissidência vai eleger um elemento de suas fileiras para senador, pois êsse candidato, além de receber votos udenistas contará também com os sufrágios dos partidários do sr. Getúlio Moura. Essa a razão por que o PSD deixará em aberto o problema da senatoria.

Êsse acôrdo não-oficial entre a facção udenista e PSD é a tática posta em prática como resultado dos entendimentos realizados entre o sr. Afonso Arinos e o sr. Amaral Peixoto, quando da crise deflagrada na seção udenista do Estado do Rio.

S. CATARINA: Sucessor de Leoberto

O grupo político que apoiava o saudoso deputado Leoberto Leal decidiu sufragar nas próximas eleições o nome do sr. Wilmar Dias, que o substitui na chapa do PSD e se compromete a prosseguir na execução dos planos de desenvolvimento econômico do Estado de Santa Catarina, impulsionados pelo extinto vice-líder da maioria.

O candidato leobertista, que é advogado, faz parte da comissão de planejamento da recuperação do Vale do Itajaí e, ainda, do Plano do Carvão e da Siderurgica de Santa Catarina.

R. G. DO SUL: Brizzola satisfeito

— "Recebi a decisão da mais alta Côrte da Justiça Eleitoral com a mesma humildade com que recebemos a decisão do Egrégio Tribunal Regional Eleitoral" — declarou o sr. Leonel Brizola, em Pôrto Alegre, a propósito da denegação do recurso contra o registro de sua candidatura ao govêrno gaúcho.

E acrescentou: — "Nunca duvidei que a Justiça pudesse negar nosso direito mesmo com o esfôrço dos nossos antagonistas, quase tentando exercer verdadeira pressão sôbre o Tribunal".

REDOBRAR ESFORÇOS

Prosseguindo, afirmou:

— "Para mim a decisão do TSE constitui acima de tudo um ato que consolida definitivamente a confiança do povo brasileiro nas suas instituições. Congratulo-me com todos os meus conterrâneos, especialmente com a Justiça Eleitoral do Estado, que viu seu ponto de vista reconhecido expressamente pela Alta Côrte.

Devemos agora — concluiu o sr. Leonel Brizola — redobrar nossos esforços. Se o povo rio-grandense viu consagrado na Justiça o direito de escolher seus legítimos governantes, de nossa parte precisamos estar à altura da confiança de nossos conterrâneos, especialmente das responsabilidades que pesam sôbre os nossos ombros".

REPRESENTAÇÃO DO PTB CONTRA JANIO

S. PAULO, 5 (Asapress) — Em declarações prestadas à imprensa, a deputado Ivete Vargas, presidente da Comissão Executiva Estadual do P.T.B., adiantou que o Diretório Regional do partido apresentará, — hoje, ao Tribunal de Justiça, representação contra o governador do Estado, por crime eleitoral. Como se recorda, a parlamentar informara, há alguns dias, que aquele órgão partidário tencionava processar o chefe do Executivo pelas declarações feitas à imprensa, quando observava, textualmente, que o "P.T.B. se prostituiu".

Carta de Lott a M. de Medeiros: 'sábia orientação'

Em resposta à sua comunicação de que havia deixado o cargo de Ministro da Saúde, o professor Maurício de Medeiros recebeu carta do general Teixeira Lott onde foi expressa a admiração do Ministro da Guerra pela orientação que o professor Medeiros imprimiu à pasta da Saúde, ao tempo da sua gestão.

Além da carta do general Lott, o professor Maurício de Medeiros recebeu homenagem dos governadores Bias Fortes, Moisés Lupion, Ildo Meneghetti, Magalhães Barata, Pauxi Gentil Nunes, José Maria Barbosa, Fontenele de Castro e Togo de Barros.

A CARTA DO GENERAL

A carta que o professor Maurício de Medeiros recebeu do general Lott diz o seguinte: "Tenho a satisfação de acusar o recebimento do telegrama que V. Exa. deixando o exercício das nobres funções de Ministro de Estado, teve a gentileza de dirigir-me. Ao agradecer aquela amável missiva, desejo externar todo o meu respeito e apreço a V. Exa. e manifestar a minha admiração pela sábia orientação que soube emprestar à frente daquele Ministério".

PERNAMBUCO LOUVA

Pelo mesmo motivo, o professor Maurício de Medeiros recebeu comunicação da Sociedade Higiene de Pernambuco de que sua atuação como Ministro da Saúde havia sido louvada por essa instituição, que agradeceu, ainda, a colaboração prestada às reuniões de Medicina Preventiva.

Pela mesma Sociedade Higiene de Pernambuco, o professor Maurício de Medeiros foi convidado a participar da próxima reunião de Medicina Preventiva, na cidade de Escada.

SUBMARINO ATÔMICO

GROTON (Connecticut), 5 — (FP-DC) — O maior submarino da Esquadra norte-americana o "Triton", será lançado a 19 do corrente nos estaleiros da "General Dynamics Corporation". O submersível, que será movido a energia nuclear e vai ser o primeiro navio da história a possuir 2 reatores atômicos, terá um comprimento de 136 metros e 25 e deslocará 5.900 toneladas.

BANCO REAL BRASILEIRO EM IPANEMA

Objetivando oferecer aos moradores de Ipanema um completo serviço bancário, o Banco Real Brasileiro S. A. fêz inaugurar ontem, às 16 horas, à Rua Visconde de Pirajá número 258-A, em Ipanema, mais uma agência metropolitana. Depois da benção procedida pelo padre Lucas Rabelo Malaquias, discursaram os senhores Geraldo Gomes de Lemos, Diretor Superintendente do Banco, Carlos Neto Teixeira, diretor, Nelson Mufarrej, Secretário de Finanças da Prefeitura e a madrinha da solenidade, sra. Darcilia Neto Teixeira. No próximo dia 30, o Banco Real Brasileiro fará inaugurar mais uma agência, esta localizada na Rua S. Luís Gonzaga, 126, em São Cristovão. — Na foto, quando falava o sr. Geraldo Gomes de Lemos, diretor superintendente

Mais documentos sôbre o caso de Além-Paraíba

Chegaram à Comissão Parlamentar de Inquérito sôbre a corrupção e a fraude eleitoral novos documentos relativos ao caso de Além-Paraíba, sendo os mesmos entregues ao órgão especial pelo sr. José Loiola de Sousa, contador da Agência do Banco do Brasil daquela localidade mineira.

Os documentos, que constituem quatro volumes, foram encaminhados pelo deputado Adauto Lúcio Cardoso, que os recebeu, ao perito Josué Gerson Monteiro, presente o sr. William Sayone, representante perante a Comissão de Inquérito das firmas arroladas nas denúncias feitas pelo deputado José Maranha.

Novos rumores de acôrdo sôbre rádio

O fato de não ter o deputado Carlos Lacerda reiniciado, ontem, sua anunciada ofensiva parlamentar pela «liberdade do rádio», deu mais algum alento às especulações sôbre novas tentativas entre elementos do Govêrno e da Oposição para uma fórmula conciliatória no contrôle político da radiodifusão.

Essas especulações encontram escassa base nos fatos, mas foi geralmente estranhado, na Câmara, que o líder da UDN, depois de ter reiteradamente difundido que faria sua «rentrée» com a agitação do rádio, houvesse bruscamente mudado de assunto, passando a falar sôbre matéria econômica e outras completamente alheias às que se propunha.

ORIGEM

A origem das novas especulações é identificada num encontro havido anteontem, no plenário da Câmara, entre os deputados Carlos Lacerda e Bias Fortes Filho. O deputado mineiro teria transmitido impressões do governador Bias Fortes sôbre o assunto, lamentando que influências ainda mal configuradas houvessem impedido a solução harmônica que se buscava. Inclui-se também o deputado Magalhães Pinto, Presidente da UDN mineira, como participante dessas demarches, que prosseguiriam daqui por diante.

Essas interpretações, entretanto, parecem mais forçadas pela calmaria do noticiário político. Não se conhece, em fontes da maioria, qualquer indício de que o Govêrno pretenda mudar sua atitude no problema do contrôle político do rádio. O encontro Bias Fortes-Lacerda é definido como uma troca incidental de opiniões particulares, sem qualquer vinculação com as diretrizes governamentais ou da oposição no caso.

Os que admitem alterações na política do rádio, aceitas pelo Govêrno, observam que o Executivo não poderá manter a rigidez da portaria do Ministério da Viação, em face das instruções da Justiça Eleitoral, que asseguram o uso do rádio e da TV, em igualdade de condições, a todos os partidos políticos. Diante disso, não haveria como controlar a atuação oposicionista, nem, particularmente, as performances subversivas do deputado Carlos Lacerda.

Dr. Samuel Mac Dowell

CLINICA MEDICA
EDIFICIO ODEON — 6.º AND S. 625
Praça Mahatma Ghandi, 2
Telefone: 22-3420
Terças e Sextas das 6 às 19 horas

Para o Brasil novas perspectivas: Dulles

«Dentro de cada um de nossos países, novos aperfeiçoamentos da ciência, das pesquisas e das comunicações revelam novas perspectivas que desafiam os esforços humanos. Em parte alguma isto é mais verdadeiro do que nesta grande nação brasileira» — declarou ontem o sr. Foster Dulles, no discurso com que agradeceu o banquete que lhe ofereceu, no Itamarati, o chanceler brasileiro.

Sôbre a situação internacional disse não acreditar que os comunistas desejam a guerra ou a ela recorram. «A questão é saber se as suas ameaças nos farão ceder e, portanto, sacrificarão a independência genuína de nação após nação. Êste não é o caminho da paz. Êste é o caminho da guerra».

INTEGRA DO DISCURSO

E' o seguinte na íntegra o discurso do secretário Foster Dulles:

«Excelência:

Sinto-me honrado de ser vosso hóspede neste nobre Palácio do Itamarati, com suas muitas tradições de grandes feitos. E' um privilégio para mim participar da sua atmosfera de hospitalidade, sinceridade e dignidade. Sou grato também pelas vossas boas e convincentes palavras.

Recebi com prazer e agradeço profundamente o que dissestes sôbre os meus esforços para construir um mundo de paz e justiça.

Asseguro-vos que os Estados Unidos estão decididos a desempenhar integralmente o seu papel nas grandes tarefas internacionais que se apresentam diante de nós. Esta é a decisão nacional, bipartidária, do nosso povo.

No que me diz respeito pessoalmente, a ambição de tôda a minha vida tem sido poder contribuir para uma paz justa e duradoura. Espero ser merecedor do que tão gentilmente acabais de dizer.

O CAMINHO DA GUERRA

«Êste é, realmente, um momento dos mais oportunos para as nossas duas nações reafirmarem sua tradicional amizade e discutirem a maneira pela qual podemos servir melhor as necessidades de nossos povos e de tôda a humanidade. A situação internacional é crítica. As fôrças atéias, materialistas e agressivas que poderiam dominar todo o mundo, falam audaciosamente. Elas sugerem que qualquer esfôrço para fazê-las parar significará a guerra nuclear.

«Nós não acreditamos, realmente, que elas desejem a guerra ou que recorram à guerra. Nenhum povo sensato deseja a guerra. A guerra significaria para todos um desastre inenarrável. A questão é saber se as suas ameaças causarão o nosso enfraquecimento e nos farão ceder e, portanto, sacrificarão a independência genuína de nação após nação. Êste não é o caminho da paz. Êste é o caminho da guerra.

E' um assunto que interessa a todos nós. E, no entanto, como observais, há tantas questões que reclamam meu tempo, que achei não poder empregar melhor êstes dias do que vir aqui e conversar sôbre nossos problemas nesta atmosfera tão propícia a um pensamento esclarecido.

AMÉRICA LATINA

«Sempre tive na mais alta conta a contribuição das repúblicas latino-americanas para a solução de problemas internacionais e para o progresso do direito internacional. Acredito que estejamos atravessando novamente um período no qual podemos esperar confiantemente outra importante contribuição. E' na procura desta contribuição que me encontro aqui. E já posso dizer que minha busca não foi em vão.

Vossa Excelência empregou uma frase impressionante quando afirmou que «as zonas subdesenvolvidas são em potencial as zonas ocupadas pelo inimigo».

Isto é verídico. Na verdade, poderia ir ainda mais longe. Constatamos que o inimigo ameaça e ocupou, igualmente, zonas desenvolvidas e subdesenvolvidas.

A realidade é que o inimigo age sempre e em tôda parte. Não há uma defesa unitária. Deve haver a todo tempo e em tôda parte a mais estrita vigilância.

SOCIEDADE DINAMICA

«Creio, contudo, que o mais importante, para todos os povos do mundo livre, é aperceberem-se de que vivem em uma sociedade dinâmica, uma sociedade que avança, e aperceberem-se de que o futuro encerra uma nova oportunidade para todos. Também devem entender que essa oportunidade está reservada aos homens e mulheres livres, homens e mulheres que têm o direito de escolha sôbre o que pensarão, sôbre o que farão e sôbre as coisas em que querem acreditar. Homens e mulheres que não lutam e labutam por seus próprios interêsses, ou os do seu Estado, mas em favor da fraternidade mundial.

De fato, enfrentamos um futuro de imenso e estimulante desafio. Aqui, na terra, duas grandes áreas geladas e proibidas — o Ártico e o Antártico — sùbitamente se abrem como novas áreas para o esfôrço humano produtivo. O novo poder do átomo transformará o mecanismo da vida humana. E agora se abre sôbre nós a vasta possibilidade de explorar e desenvolver os espaços siderais. Dentro de cada um de nossos países, novos aperfeiçoamentos da ciência, das pesquisas e das comunicações revelam novas perspectivas que desafiam os esforços humanos. Em parte alguma isto é mais verdadeiro do que nesta grande nação brasileira.

O FUTURO AOS HOMENS LIVRES

«O essencial não é saber como impedir ao comunismo de alterar o «statu quo», mas saber como nós alteraremos o «statu quo», a fim de que possamos tornar o futuro mais estimulante e mais produtivo no interêsse do bem-estar humano — um bem-estar, é preciso lembrar-se, que não deve ser encontrado só em têrmos materiais, mas, isto sim, em têrmos espirituais. E' neste último campo que os ateus e materialistas fracassam. Podemos estar certos de que o futuro pertence aos homens livres.

«Sinto-me feliz, Senhor Ministro, por ter vindo a êste país do futuro colher novas inspirações em vossos sonhos e em vossa decisão de trabalhar e enfrentar sacrifícios para que êsses sonhos se tornem realidade. Queremos participar de tudo isto, porque é de nossa tradição trabalhar em comum.

Caminhemos lado a lado, movidos pelo espírito de empreendimento e pela coragem dos que não temem a coisa alguma, senão a Deus».

VISITA EM BOA HORA

No discurso com que o sr. Negrão de Lima saudou, no banquete de ontem no Itamarati, ao sr. John Foster Dulles, após frizar a importância da visita do Secretário norte-americano em "hora sumamente perigosa para a política internacional", o que lhe dava características especiais e realçava o interêsse do diplomata em vir conhecer e entrar em contáto direto com o govêrno e o povo do Brasil, disse o sr. Negrão de Lima:

"Seria insincero se eu não dissesse que Vossa Excelência fêz bem em escolher êste momento para uma aproximação mais íntima conosco. E' que já estava tardando, Senhor Secretário de Estado, um encontro entre nós, uma conversa amiga em que pudéssemos rever alguns problemas de importância vital e de palpitante atualidade para a formação de um entendimento renovado e mais amplo entre os nossos países. A amizade entre os Estados Unidos e o Brasil não é uma improvisação para efeitos imediatos. Ela vem de longe, tem raízes sólidas e profundas".

Depois de dizer que a "amizade precisa ser alimentada, porque é algo vivo e, como tal sujeita aos perigos dos equívocos", acrescentou o chanceler Negrão de Lima:

"Chega Vossa Excelência a êste país irmão numa hora em que a América Latina começa a dar provas de que desperta realmente, de que deseja acelerar o seu progresso, e de que, mais do que nunca, se preocupa em face da existência, em territórios dêste novo mundo, de extensas zonas subdesenvolvidas.

Ainda há pouco, o Presidente da República, Senhor Juscelino Kubitschek, chamava a atenção para o perigo que representam, em relação à própria causa do Ocidente que todos nós integramos, êsses núcleos de pauperismo externo, nos quais a mais falaz ilusão pode transformar-se em esperança incendiária."

Afirmando que «as zonas subdesenvolvidas são zonas potencialmente ocupadas pelo inimigo, por fôrças que trabalham contra a paz», e que «a guerra pela causa do Ocidente tem que ser colocada em têrmos de criação de riquezas e de fortalecimento dos povos identificados pelas mesmas idéias», o sr. Negrão de Lima saudou o «devotamento dos Estados Unidos na luta contra as tiranias» e finalizou:

«Essa devoção não consistiu apenas em transformar o seu poderio para fins pacíficos em poderio bélico, mas na imolação heróica de sua mocidade, a cuja memória os homens livres são eternos devedores de reconhecimento. E' exatamente para poupar novas vidas que temos de nos tornar fortes».

«Saudando Vossa Excelência, não

(Conclui na 11 página)

ABRA UMA PORTA
PARA SEU CRÉDITO NO BANCO DE MINAS GERAIS
Banco em Belo Horizonte
BMG
95 Agências no Distrito Federal e nos Estados de Minas, Rio de Janeiro, São Paulo e Goiás.

NERVOSOS o prof. MAURÍCIO DE MEDEIROS retomou normalmente sua clínica, às 2.ª, 4.ª e 6.ª de 9 ao meio-dia. Hora marcada. Fone de manhã: 22-5941 — R. Miguel Couto, 7 — 5.º andar.

Parecer afinal sôbre a indicação do sr. B. Fragoso

Amanhã, a Comissão de Relações Exteriores, em reunião já convocada, apreciará o parecer do sr. Gilberto Marinho, favorável à indicação do sr. Boulitreau Fragoso para a chefia da nossa Embaixada em Buenos Aires, prevendo-se que o ponto de vista do relator será aprovado com apenas um único voto contrário.

Na mesma ocasião, deverá ser designado relator para a mensagem presidencial que indicou o nome do diplomata Rubens Ferreira de Melo para Embaixador do Brasil na Indonésia, lida na sessão de ontem, uma vez que hoje não haverá sessão no Senado, por ter sido o Congresso Nacional convocado para, em reunião a ser realizada às 15 horas, apreciar um dos vetos opostos pelo Presidente da República a projeto de lei do Legislativo.

Candidato ao Senado Mozart Lago (PSP)

O rompimento da frente PTB-PSP, para a eleição do senador no Distrito Federal, foi consumado ontem, com o apoio do sr. Ademar de Barros à candidatura do sr. Mozart Lago.

Ao mesmo tempo, tem-se como já decidida a desistência do deputado Lutero Vargas de candidatar-se ao Senado pelo PTB, disso dando ciência ao Chefe do PSP. O representante carioca prefere disputar a reeleição, por considerá-la segura e tranquila, enquanto que as fôrças trabalhistas se acham divididas na eleição para senador.

CONDIÇÃO DE ADEMAR

Para apoiar a candidatura Lutero, o sr. Ademar de Barros havia imposto a condição de não ser êle também candidato à Câmara, a fim de não desfalcar a legenda do PSP. O presidente do PTB carioca, entretanto, sentiu-se inseguro, e não quis assumir o risco.

Com o rompimento da frente PTB-PSP, volta a fortalecer-se a candidatura do sr. Afonso Arinos, que além do apoio do udenismo e fôrças afins, espera ainda ser apoiado pela Aliança Democrática Nacionalista. Amanhã reune-se o Diretório carioca do PSD, que possivelmente se adiantará nessa posição pró-Arinos.

Ensino gratuito em Brasília para todos

Brasília terá escolas primárias e secundárias gratuitas para tôdas as suas crianças — é o que assegura o convênio assinado, ontem, no Ministério da Educação, pelo ministro Clóvis Salgado e pelo sr. Israel Pinheiro, Presidente da NOVACAP.

Para cada 15 mil habitantes da nova capital haverá quatro jardins de infância (cada um para 150 crianças), quatro escolas primárias (para 480) e uma escola-parque (para 1.920). Para cada 54 mil, um ginásio capaz de matricular 2.250 alunos, em dois turnos.

PROJETOS: NIEMEYER

Os projetos das novas escolas (de autoria de Oscar Niemeyer), foram aprovados pela Novacap.

O Inspetor Federal de ensino designado para Brasília acompanhará as obras e o Ministério terá, junto à Novacap, um arquiteto para superintendê-las.

Cr$ 50 MILHÕES

O convênio assinado ontem (faz parte do Plano Escola de Brasília) estabelece uma cota de Cr$ 50 milhões para o início de execução do projeto.

O Instituto Nacional de Estudos Pedagógicos estabelecerá cursos de aperfeiçoamento para professôres primários ensinando-lhes as novas técnicas de ensino que serão aplicadas em Brasília.

PARTICULARES

Fora do Plano Escolar (o convênio tem validade até 31 de janeiro de 1961), a Novacap poderá firmar acôrdos com entidades públicas ou privadas, que se disponham a construir estabelecimentos de ensino no novo Distrito Federal.

Além do ministro Clóvis Salgado e do sr. Israel Pinheiro, estavam presentes ao ato de assinatura os srs. Ernesto Silva da Diretoria da Novacap, e membros do Gabinete do Ministro da Educação.

KRUEL PROCESSA "CORREIO DA MANHÃ"

O general Amaury Kruel, Chefe de Polícia, vai processar por difamação o sr. Paulo Bittencourt, Diretor do jornal "Correio da Manhã".

Ao que se informa no Ministério da Justiça, o general Kruel enviou ao sr. Cirilo Junior, para ser encaminhada ao Procurador Geral da República, uma representação criminal contra o Diretor do "Correio da Manhã", motivada pela campanha que o jornal lhe vem movendo.

DESENCALHADO O "PROVENCE"

BUENOS AIRES, 5 (FP-DC) — O navio francês "Provence" foi desencalhado finalmente, tendo levantado ferros e prosseguido seu caminho para o pôrto de Marselha.

Ocorre lembrar que o "Provence" encalhara num banco de areia do Rio da Prata, a 1 do corrente, quando acabava de deixar o pôrto de Buenos Aires.

RIO
DIRETO e DIÀRIAMENTE
PORTO ALEGRE
Saída do Rio 18 horas
Saída P. Alegre 8 horas.
PELOS CONVAIR
DA

CRUZEIRO DO SUL
Com a tradicional pontualidade, cortesia e rapidez que caracterizam a mais extensa rêde aérea doméstica do mundo.

SERVIÇOS AÉREOS
CRUZEIRO DO SUL
— encurtando distâncias, unindo o Brasil!
CENTRAL: Av. Rio Branco, 128 — tel.: 42-6060
CASTELO: Av. Nilo Peçanha, 26-A — tel.: 32-7000
SANTA LUZIA: Rua Sta. Luzia, 799 - loja B — tel.: 52-3008
AEROLÂNDIA: Av. Rio Branco, 277 - loja B - tel.: 22-5244 - 22-8748
NAS PASSAGENS DE IDA
VOLTA - 20% DE DESCONTO.
e utilize o CRUZEIRO a prazo

Diario Carioca
Fundado em 17 de julho de 1928

Diretor-Presidente
Horácio de Carvalho Júnior

Diretor-Redator-Chefe
Danton Jobim

Rio, 6 de agôsto de 1958

Nossa Opinião

Faculdades

O Ministério da Educação está agindo sem a necessária prudência, ou talvez mesmo sem a prudência mínima, no reconhecimento das escolas de nível universitário que vão florescendo em todo o interior do país. A verdade é que em vários casos a criação de escolas superiores não corresponde aos índices de adiantamento cultural da coletividade a que devem servir. E o resultado é que o corpo docente dessas Faculdades tem que ser, inevitàvelmente, dos mais precários, pois não há condições para recrutar bons professores em área tão limitada. Se isso já acontece em importantes capitais do país, fácil é de imaginar o que ocorre em centros menores, cuja prosperidade econômica nem sempre é acompanhada pelo progresso cultural.

Um tal descuido na política educacional brasileira há de levar-nos a uma situação desastrosa, cujos efeitos só mais tarde poderão ser medidos em tôda a sua extensão. Uma falsa elite se vai engrossando nessas fábricas de doutores. Amanhã, quando o povo e o país necessitarem de líderes à altura das nossas crescentes responsabilidades, o material disponível será, em boa parte, de ínfima qualidade. E é possível que um grande futuro nos aguarde, mas em vão.

Roteiro

O sr. João Goulart declarou, na solenidade de posse do atual Presidente do Instituto dos Bancários, que "ou se acaba com a política na Previdência Social ou a política acaba com a Previdência Social". Essas palavras do líder do PTB representam, portanto um roteiro para as autoridades responsáveis pelas entidades previdenciárias. E tornam claro que o Partido deseja trabalho e realizações em benefício dos operários e suas famílias.

A sua direção exige dos administradores dos IAPS melhores planos de benefícios, mais rapidez na concessão de pensões e aposentadorias, maior assistência médico-social e aumento do número de habitações populares, dentro das possibilidades financeiras das instituições. Êsse o objetivo que deve ser atingido. Os trabalhadores e o Presidente do PTB não querem promessas demagógicas.

Fraudes

Criou-se com estardalhaço uma Comissão Parlamentar de Inquérito para apurar fraudes eleitorais. Seu objetivo era ao mesmo tempo conter a falta de escrúpulos de partidos e candidatos e colher elementos para instruir uma reforma do nosso processo eleitoral.

Não houve, entretanto, condições para uma atuação eficaz da comissão, hoje limitada a apurar desavenças e futricas municipais. Os próprios deputados que a constituem se desinteressaram. Hoje, a Comissão é pràticamente só o sr. Adauto Cardoso, que toma providências, determina diligências e convoca sessões a que só êle comparece. E' um esfôrço titânico para manter uma fonte tão minguada de agitação.

Petróleo: a solução nacional

EM MATÉRIA de petróleo, até que os fatos nos provem o contrário, temos de ficar com a experiência brasileira. Os êxitos da Petrobrás são do conhecimento de todos e se exprimem em cifras que permitem a fácil verificação de que não só atingimos as metas prèviamente estabelecidas como as superamos. De mês a mês são batidos recordes de produção. Em maio, o Recôncavo baiano atingiu a um recorde de 1.403.660 barris e em junho os números eram ampliados para 1.566.017. Em todo o primeiro semestre dêste ano produzimos o dôbro de petróleo extraído no ano de 1956, devendo a produção dêste ano aproximar-se dos 20 milhões de barris.

Se estamos marchando assim, nessa vigorosa demonstração da capacidade de mobilização de capital e de técnica para resolver o problema da extração e do refino do nosso petróleo. Por que alterar os têrmos de uma solução que enche de confiança o povo brasileiro? A revisão da política petrolífera só seria concebível como consequência de um malôgro da política atual e jamais poderá ser examinada diante do seu êxito.

É claro que podemos ampliar os esforços, obtendo ajuda financeira para aquisição de materiais e realização de tarefas técnicas. São notórias as dificuldades brasileiras de divisas para atender, em tôda a sua extensão, as necessidades do nosso desenvolvimento econômico. O Govêrno pode e deve realizar gestões para conseguir dólares para a Petrobrás, mas não seria legítimo, a essa altura, que atendesse ao rôgo dos derrotistas e, para obter auxílio ao aceleramento de um plano certo, começasse por destruir o próprio plano.

A lei da Petrobrás foi uma imposição de coordenadas do pensamento político e das realidades econômicas do Brasil. As atividades da Petrobrás são rigorosamente planejadas e visam a atender às nossas necessidades de combustível dentro de um tempo prefixado. As etapas vão sendo vencidas e ultrapassadas. Só há assim razões para otimismo. E só há motivos para que todo o empenho de aceleramento se faça no sentido do robustecimento da emprêsa estatal, cuja missão pioneira apaixona o Brasil de ponta a ponta.

Estamos certos de que a conjuntura internacional e os próprios interêsses do fortalecimento do bloco ocidental de nações, que integramos, aconselham os Estados Unidos a ajudar a América Latina nos seus planos de desenvolvimento, sobretudo nos planos já em execução e com viabilidade mais do que demonstrada.

A Opinião do Leitor

Entorpecentes

Do leitor Estevão Ribeiro Neto:

«A Polícia está anunciando, com larga publicidade, plano que porá em execução em dia prèviamente marcado, para interceptar o tráfico de entorpecentes cuja procedência ela própria divulgou. Segundo o plano, todos os carros procedentes do Norte, inclusive os particulares, serão revistados em determinados pontos das estradas, a fim de serem apreendidos os pacotes de maconha. A medida foi anunciada com grande antecedência.

Ora, a larga publicidade dada ao plano, com tanta antecedência, parece mais um aviso aos traficantes para que sustem seus embarques de tóxicos pelos meios conhecidos. Certamente os traficantes, a estas horas, estão sabendo que, a partir do dia marcado, os carros pelos quais êles enviam sua maconha para o Rio, serão interceptados. E, assim, não embarcarão nada por êsses carros. Embarcarão por outras vias, ao que tudo indica.

O plano mostra, ainda, que a Polícia estava no inteiro conhecimento de que haviam embarques normais de entorpecentes pela via terrestre. E que cruzou os braços até aqui. Agora, entretanto, movida por ordem superior, resolveu agir. Mas em lugar de ir para a estrada apreender os tóxicos, processar seus transportadores, descobrir os traficantes e desmantelar a rêde, está anunciando, com suspeita antecedência, tôdas as medidas a adotar de combate ao tráfico.

E vai agir, apenas, nas estradas de rodagem. As outras vias — aérea e marítima — ficarão desempedidas, como um convite para serem usadas, até que a estrada de rodagem fique liberada.

Não se compreende bem a razão de ser do aviso aos traficantes. Parece que a Polícia está é querendo dar uma satisfação à opinião pública, dizendo que está alerta, que está trabalhando, ou que vai trabalhar, quando sua missão não é essa. Sua missão é agir com o maior rigor, quando estiver informada de que algo anormal está se processando. Se sabia que entorpecentes estavam entrando no Rio, por via terrestre, devia ir para essa via apreender a maconha e

(Conclui na pág. 7)

O Que Se Diz:

...QUE o sr. Eduardo Catalão (PTB-Bahia), concorrente do sr. Otávio Mangabeira para o Senado, na Bahia, vai candidatar-se também a deputado federal...

●

...QUE a dificuldade consiste em que o sr. Pedro Catalão, irmão do supradito Eduardo e mais rico do que êle, deseja agora vir para a Câmara Federal...

●

...QUE, tendo encalhado o navio "Provence" no Rio da Prata, o pronunciamento do PL, na sucessão baiana, sofrerá um certo atraso...

●

...QUE a estranha correlação está no fato de que o deputado Nestor Duarte, pouco amigo das viagens aéreas, deveria seguir hoje naquele navio para Salvador, onde sua presença é indispensável para a decisão do partido...

●

...QUE a hipótese da chamada dissidência da UDN fluminense, que compreende nomes como os dos srs. Prado Kelly e Raul Fernandes, mas tem como verdadeiro líder o jornalista João Batista da Costa, vir a indicar o candidato ao Senado pela legenda do PSD, está sendo considerada como causadora de uma dissidência na dissidência, o que reduzirá ainda mais o seu insignificante contingente eleitoral...

●

...QUE a dissidência da dissidência é considerada como certa, tendo em vista a disputa pela indicação ao Senado, pois, além do dito João e do citado Raul, lutam para ser indicados o deputado Padilha, o sr. Rocha Werneck e vários outros...

●

...QUE ainda a propósito da dissidência, que tem como legenda a "defesa dos sagrados princípios da UDN", o líder João Batista da Costa, ao explicar a um udenista vacilante, que queria saber o significado de tais princípios, disse o seguinte: "Meu amigo, há vários, mas o primeiro, isto é, o mais sagrado de todos, é votar em Getúlio Moura"...

S. A. DIARIO CARIOCA

Administração e Redação:
AVENIDA RIO BRANCO, 25
Sede Própria
SUCURSAL EM SÃO PAULO:
Rua Barão de Paranapiacaba, 61 — 4.º andar — Grupo 23
Telefones 32-5841 e 35-6286
SUCURSAL EM BELO HORIZONTE
Avenida Afonso Pena, 774 — 3.º andar — Sala 308
Telefone 4-8844
REPRESENTAÇÃO EM NITEROI
Avenida Amaral Peixoto, 84 — Sala 601

TELEFONES

Diretoria	43-6465
Diretor-Redator-Chefe	43-5574
Superintendente	43-3014
Administração	43-3930
Gerência	23-4643
Chefe da Redação	43-5574
Secretaria	43-5539
Política	23-4437
Esportes	23-3239
Reportagem	23-4472
Polícia	23-5082
Departamento Promoção e Vendas	23-3662
Depto. Gráfico	43-5609
Depto. de Publicidade	23-3763
Depto. de Publicidade	23-3939

VENDA AVULSA

	Cr$
Número do dia	1,50
Domingos	2,00

ASSINATURAS
BRASIL E PAISES DA CONVENÇÃO POSTAL

	Cr$
Anual	300,00
Semestral	160,00

OUTROS PAISES

Anual	500,00
Semestral	300,00

●

RECLAMAÇÕES

Qualquer irregularidade no fornecimento de jornais às bancas ou na entrega do DIARIO CARIOCA aos nossos assinantes deverá ser reclamada ao Departamento de Promoção e Vendas por carta ou pelo telefone 23-3662.

Nenhuma negociação à custa do petróleo

Plenário do SENADO

— O sr. Juscelino Kubitschek não negociará qualquer compromisso de reforma ou racionalização de pan-americanismo à custa de concessões sôbre certas regras fundamentais que disciplinam a exploração das nossas riquezas, de cuja disponibilidade depende muito a nossa soberania política — disse, ontem, o sr. Bernardes Filho, no discurso por êle lido a propósito da visita que faz ao Brasil o sr. Foster Dulles.

O representante mineiro fêz uma rápida exposição histórica de nossas relações com os Estados Unidos, apoiando, entusiàsticamente, as iniciativas tomadas pelo presidente Juscelino Kubitschek no sentido de revigorar a política continental através da «operação-americana», concluindo pela afirmativa de que o Brasil quer ser o que sempre foi: «amigo de todos e, sobretudo, amigo da paz».

MOVIMENTAÇÃO

A sessão de ontem do Senado foi bastante movimentada, a ela havendo comparecido grande número de senadores. Às 15 horas, a reunião foi transformada em sessão especial, a fim de ser recebida a visita da delegação de parlamentares japonêses que ora visita o Brasil, que foi saudada pelo sr. Rui Palmeira (UDN-Alagôas), em nome do Senado Federal.

Agradecendo as homenagens que lhe foram prestadas, discursaram o deputado Shireru Hori chefe da delegação) e o senador Shigejiro Ino. A seguir, os parlamentares japonêses foram conduzidos pela comissão especial designada para recebê-los e introduzi-los no plenário ao Salão Nobre, onde lhes foi oferecido uma taça de champanha.

COLÔMBIA

Uma terceira sessão foi realizada às 17 horas, a fim de ser aprovado pelo plenário requerimento apresentado pelo sr. Apolônio Sales e fim de lhe ser concedida licença para ausentar-se do país, uma vez que o representante pernambucano foi convidado pelo Presidente da República para chefiar a representação brasileira que comparecerá à posse do presidente da Colômbia.

Na primeira sessão, o sr. Kerginaldo Cavalcanti (PSP-Rio Grande do Norte) falou sôbre a necessidade de ser apressado o andamento do projeto de Lei da Previdência, que atualmente se acha na Comissão de Justiça. Os srs. Gaspar Veloso (PSD-Paraná) e Abelardo Jurema (PSD-Paraíba) fizeram, respectivamente, os necrológios dos ex-senadores Roberto Glasser e Antônio Massa.

RENÚNCIA

Em carta que ontem enviou à Mesa, o sr. Sá Tinoco renunciou ao mandato de representante do Estado do Rio, em razão do que será convocado o seu suplente, sr. José Moreira Bastos (PTB), que exercerá o mandato até o seu término, isto é, até o fim do corrente ano.

Agradecendo aos seus colegas e à imprensa acreditada no Monroe "pela maneira alta e distinta que, invariàvelmente, trataram o humilde representante fluminense", o sr. Sá Tinoco — que ontem tomou posse no cargo de Ministro do Tribunal de Contas do Estado do Rio, cargo para o qual foi recentemente nomeado — comunicou sua intenção de ingressar no PTB, partido pelo qual concorrerá à Câmara Federal no próximo pleito.

ORDEM DO DIA

Na Ordem do Dia, foi aprovado (com duas emendas) o projeto da Câmara que altera os quadros da Secretaria e dos Serviços Auxiliares do Tribunal de Justiça do Distrito Federal. As emendas aprovadas foram as de números 1 e 2-C, oriundas dos órgãos técnicos e que suprimiram do projeto expressões consideradas inconstitucionais pela Comissão de Justiça.

Finalmente, foi aprovado o projeto da Câmara que denomina "Ponte Presidente Eurico Dutra" a ponte da Estrada de Ferro Noroeste do Brasil, sôbre o Rio Paraguai, no Estado do Mato Grosso, depois de ter o sr. Gilberto Marinho (PSD-Distrito Federal) salientado a justiça da homenagem prestada "a um homem ao qual o Brasil deve tantos e tão inestimáveis serviços".

DISCURSO DE BERNARDES

Depois de salientar o passado pacífico do Brasil dizendo que "os brasileiros sobressaem nessa devoção pela singularidade de haverem consagrado, desde a primeira constituição republicana a condenação da guerra como meio de solver os diferendos entre as nações", o sr. Bernardes Filho prosseguiu no exame de nossa tradição diplomática dizendo:

— Os anos decorreram ora rotineiros, ora eriçados de crises. Crises brasileiras, crises universais. Duas grandes guerras subverteram muita das bases do mundo em que fomos criados. Eis que desponta uma era com a segunda revolução industrial, tão rápida e gigantesca que o próprio domínio dos ares, aparentemente inultrapassável façanha do gênio humano, vai sendo substituído pela perspectiva das viagens siderais e do acesso a outros planetas até hoje misteriosos".

INFLUÊNCIA PODEROSA

— O avanço material não podia deixar de influir poderosamente, senão decisivamente, na vida de cada ser humano, de cada povo de todos os povos no tecido da sua vida de relação. Sob estes novos signos, o Brasil e as Américas em geral, até agora vinculados por um sistema de mútua assistência, consulta e defesa, sentem a necessidade de encontrar solução pronta e concreta para os males que os afligem".

Analisando, a seguir, o intenso progresso alcançado pelo Brasil nos últimos anos, a ponto de não "haver qualquer cabimento numa comparação do Brasil de 89 com o de hoje", o orador manifestou sua convição de que o Brasil não pode ser colocado entre os países subdesenvolvidos, devendo ser enquadrado entre aquêles que apresentam um desenvolvimento irregular: ora demasiado, ora insuficiente.

ESTEIO DA PAZ

Falando sôbre as transformações políticas, sociais e econômicas sofridas pelo mundo, após a última conflagração mundial, o sr. Bernardes Filho disse que "as contingências surgidas, o imperativo criado para os Estados Unidos de tornar-se o sustentáculo da luta, exigiram da grande nação esforços desesperadores para desenvolver e aperfeiçoar a sua técnica industrial, através de trabalhos gigantescos e de imenso progresso na ciência".

No seu papel de líder do Ocidente — continuou o orador — os Estados Unidos tiveram que impor sacrifícios a seus aliados, inclusive o Brasil que teria dado uma pesada contribuição para a guerra, uma vez que o ciclo inflacionário, até hoje não encerrado teria tido comêço no Brasil com as "enormes despesas para manter o Corpo Expedicionário na Europa e suportar os encargos [illegible]".

ATRASO

— Embora tenhamos durante êsse período, logrado promover e desenvolver as nossas indústrias internas, setores básicos da economia, principalmente, o dos transportes ficaram sem poder acompanhar o crescimento do país, privados até mesmo de repor o nosso parque ferroviário e industrial no estado de antes da guerra ou de adquirir equipamentos do Exterior. Êstes e outros fatôres contribuiram grandemente para que a América Latina, especialmente o Brasil, contemplasse com justa mágoa o esquecimento a que foi relegada, enquanto a Europa recebia dos Estados Unidos ajuda indiscriminada".

— Não é, porém, êste o momento de olhar para trás com a preocupação de crítica e, muito menos de queixa, que o Brasil nunca as fêz, senão a de colher do passado as lições da experiência. O Brasil precisa estar preparado para uma participação ativa no conselho das Nações e na renovação mundial por uma atuação vigilante e objetiva nos organismos internacionais, especialmente na Organização das Nações Unidas que é a cúpula de todos êles".

PAN-AMERICANA

Depois de frisar a necessidade de bem se informar à opinião pública sôbre os assuntos internacionais, o orador declarou que "agiu patriòticamente o sr. Juscelino Kubitschek lançando na ordem-do-dia continental a feliz idéia de um revigoramento do pan-americanismo, enchendo alguns de seus vazios com a substância de uma cooperação econômica mais assídua e sistemática, devido ser no hemisfério. O essencial agora é examinar os problemas a uma disciplina de conjunto".

Dizendo que a iniciativa do Presidente da República só "merece aplausos", o sr. Bernardes Filho observou que o sr. Juscelino Kubitschek não pretende, de maneira alguma, assumir "qualquer espírito de liderança sôbre as repúblicas irmãs do continente".

FOSTER DULLES

Na conclusão do seu discurso, disse o orador:

"Enquanto o sr. Foster Dulles aqui permanece creio que o Senado gostará de repetir-se uma verdade de que estamos todos compenetrados: a de que o ilustre sr. Juscelino Kubitschek não negociará qualquer compromisso de reforma ou racionalização do pan-americanismo à custa de concessões sôbre certas regras fundamentais que disciplinam a exploração das nossas riquezas, de cuja disponibilidade depende muito a nossa soberania política.

E' certo que os problemas econômicos variam constantemente pelo impacto de fatores de tôda ordem, inclusive os progressos da ciência e da tecnologia. O que hoje se nos afigura verdade indiscutível deixa de sê-lo amanhã. Não demonstram outra coisa as duas revoluções industriais da nossa época. Parece, entretanto, evidente que não devemos mudar de política naquele tocante. Será arriscado qualquer tentativa nêsse sentido.

NACIONALISMO

"Não sou nacionalista marcado por influência de credos exóticos, nem participo da xenofobia. Meu nacionalismo é de consciência. Consiste sobretudo em não cedermos elementos que, pelo menos hoje, são certas indispensáveis à nossa vitória no jôgo internacional. Nem acredito que a visita do Secretário de Estado tenha senão o intuito de aprofundar as nossas relações históricas, dando-lhes o objetivismo que tem faltado nos últimos tempos.

"Nossos problemas atuais são, de certos pontos de vista, acabrunhadores. Temos dilapidado enormes oportunidades de assegurar-nos uma vida folgada, ao Estado e ao povo. Sobretudo ao povo. Êste é que importa porque é quem arca com o pêso de todos os sacrifícios. Mas é sempre tempo de encontrarmos o bom caminho: o da ordem nas finanças, e dos orçamentos verdadeiros, o do equilibrio desenvolvimento de algumas das nossas possibilidades, ainda em estado de atraso em contraste com outras copiosamente atingidas.

CONFIANÇA

"Por formação política e até herança pessoal, confesso-me um amigo da harmonia continental e dos Estados Unidos, cujos erros na sua política com os vizinhos são sempre reparáveis e cujas virtudes democráticas constituem um padrão para todos os povos.

"Por isso, recebemos confiantes a visita do sr. Foster Dulles. Dela só poderão advir benefícios recíprocos, sem sacrifício do que é nosso e deve continuar sendo nosso. E, quando nada resultasse de prático para o Brasil, pelo menos ficaria evidente o esfôrço que estamos fazendo em prol de dias melhores nas relações amigas e tradicionais dos nossos países.

AERONAUTICA

ASSUMIU O COMANDO DA 2.ª ZONA

O brigadeiro José de Sousa Prata assumiu, ontem, o Comando da 2a. Zona Aérea, sediada em Recife, em solenidade que contou com a presença do major-brigadeiro Reinaldo de Carvalho (representando o Ministro da Aeronáutica), o governador Cordeiro de Farias, o prefeito Pelópidas Silveira e outras autoridades.

Na oportunidade, falaram os brigadeiros Inácio de Loiola Daher, relatando as realizações durante o seu comando na 2a. Zona, e José de Sousa Prata, declarando que dará continuidade ao programa de trabalho encetado na unidade. Discursou, ainda, o major-brigadeiro

(Conclui na pág. 7)

VINCULADO TOGO À COLIGAÇÃO

ASSEMBLÉIA FLUMINENSE

O líder governista, sr. Adolfo Oliveira, declarou, ontem, que o governador Togo de Barros acha-se **firmemente vinculado à Coligação, desmentindo os rumores de que o mesmo havia rompido com os coligados, que apoiam a candidatura do sr. Roberto Silveira ao Govêrno do Estado.**

Disse que a referida notícia havia partido de elementos que tiveram interêsses politiqueiros contrariados, acrescentando que, "entretanto, conforme dissera em entrevista, o Chefe do Govêrno não é cabo eleitoral de ninguém, desejando, nesse momento, emprestar ao Govêrno um cunho de decência e trabalho sob os auspícios dos melhores propósitos". No mesmo sentido falou o sr. Hamilton Xavier, do PSD, reconhecendo que o sr. Togo de Barros vem merecendo os aplausos de todos os fluminenses, independentemente de pontos-de-vista partidários.

DULLES E NIKITA

No expediente, foi à tribuna o sr. Geraldo Reis, do PSB, o qual condenou em têrmos veementes a presença do sr. Foster Dulles no Brasil, afirmando que o mesmo deseja se apoderar do nosso petróleo. Em aparte, o sr. Rubens Ferraz, que se opôs à tese do orador, disse, a certo altura: "V. Exa. fala "nikitianamente" e é natural que o faça; porém, nós, que não somos partidários de Nikita e somos maioria, pensamos de modo diverso. Vê V. Exa. que nos desentendemos apenas por uma questão de Nikita a mais ou Nikita a menos".

OUTROS ASSUNTOS

Nas pequenas comunicações, foram à tribuna os seguintes deputados: o sr. Hipólito Pôrto, para saber da Mesa se já havia chegado a resposta a um requerimento de informações de sua autoria, procurando saber se tinham sido recolhidos ao Serviço de Transportes do Estado os carros oficiais que se encontravam com chapa de particulares; o sr. Rodrigues de Oliveira, para dar conhecimento de uma nota oficial do seu partido, o PSB, manifestando a inquietação dos socialistas pela presença, em nosso país, do sr. Foster Dulles; e, finalmente, o sr. Rubens Ferraz, para ler um telegrama da firma CABID, a propósito do escândalo do arame farpado, declarando que aguardará o resultado das investigações em curso.

Continuou, como na semana passada a falta de "quorum" para as votações. Foi, todavia, aprovado, em primeira discussão, o projeto n.º 270, autorizando o Govêrno a abrir um crédito especial de Cr$ 9.977.800,00, e outro de Cr$ 54.806.100,00, suplementar a diversas verbas orçamentárias.

HOMENAGEADA MEMÓRIA DO MAJOR VAZ

CÂMARA dos Vereadores

O Expediente da sessão de ontem da Câmara Municipal foi dedicado à memória do major Vaz, por motivo da passagem do 4.º aniversário de seu falecimento, falando a respeito os srs. Raul Brunini, Gladstone Chaves de Melo, Frederico Trota, Magalhães Júnior e Wilson Leite Passos.

Na Ordem do Dia, faltou número para a sessão continuar uma vez que estavam presentes apenas, 16 representantes. O projeto em pauta era o do sr Domingos d'Angelo, criando cursos de auxiliar de enfermagem nos hospitais gerais da Municipalidade.

QUESTÕES ESTUDANTIS

O sr. Magalhães Júnior pediu informações ao reitor da Universidade do Rio de Janeiro a respeito do ato do Conselho Técnico Administrativo da Faculdade de Filosofia, Ciências e Letras, declarando nula uma assembléia geral do Diretório Acadêmico La-Fayette Côrtes. Informou o vereador que a providência da direção da Faculdade foi rejeitada pelo Conselho de Representantes do Diretório

(Conclui na 7.ª página)

Deputados japonêses recebidos na Câmara

Plenário da CÂMARA

Uma parte do grande expediente da sessão de ontem na Câmara dos Deputados foi dedicada à recepção dos membros da Dieta Japonêsa, que retribuem a visita recentemente feita ao Parlamento nipônico, por uma delegação de deputados e senadores brasileiros.

Introduzidos no recinto pelo Primeiro Secretário, sr. José Bonifácio, os visitantes tomaram assento na primeira fila do Plenário, sendo saudados pelo deputado Yukshigue Tamura (PSD-São Paulo). Os visitantes são os deputados Shigeru Hori, Bumpei Haraji, Yoshio Ninami, Kazuomi Fukunaga, Teiji Ideda, Yonosuke Kikuchi, Hideo Yamahana, Hisashi Masaoka e os senadores Shigejiro Ino, Noboro Saito, Kohei Kobaiashi, Kioyoshi Shiwa, senadora Mumeo Oku e o secretário da legação Sadataka Miyasaka.

DISCURSOS

A saudação feita pelo sr. Yukshigue Tamura foi respondida pelo deputado japonês Shigeru Hori, que realçou os laços que ligam o Brasil e o Japão, no terreno cultural e econômico, salientando a boa impressão deixada em seu país pela visita dos parlamentares brasileiros.

Encerrando os trabalhos, o sr. José Bonifácio convidou os deputados a comparecer à Sala da Presidência, para cumprimentar os visitantes. Covocando sessão ordinária para depois de amanhã, com a mesma Ordem do Dia, em que figura, em primeiro lugar, o projeto que institui a cédula única, oficial, para a eleição de deputados.

VETO AMANHÃ

A Câmara não se reunirá amanhã, havendo sessão conjunta do Congresso Nacional, para apreciar o veto presidencial ao projeto que transfere para o Ministério da Educação o Serviço de Censura, atualmente afeto ao Ministério da Justiça.

PROBLEMA DO CAFE'

O orador do grande expediente foi o sr. Carlos Lacerda, líder da UDN, que voltou à tribuna depois de longo silêncio, iniciado após sua derrota na Convenção da UDN fluminense. Seu tema foi a política do café, comentando o aumento da concorrência africana e a política de valorização do produto, que diz haver sido iniciada pelo sr. Osvaldo Aranha.

SÚMULA DA SESSÃO

EXPEDIENTE:

OS SRS. CHAGAS FREITAS, FROTA AGUIAR, JOÃO MACHADO e BENJAMIN FARAH discorrem a respeito da catástrofe de Deodoro, elogiando tôdas as instituições que se mobilizaram para evitar fôsse maior o efeito do sinistro.

— O SR. SÉRGIO MAGALHÃES manifesta-se contra qualquer tentativa de modificação na política petrolífera brasileira.

— O SR. ARMANDO LAGES, depois de comentar fatos relacionados com a atual administração de Alagoas, responsabilizando o governador Muniz Falcão pelo clima de intranquilidade existente naquele Estado, reclama rápida tramitação para o Plano de Classificação dos Servidores Civis da União.

— O SR. FERNANDO FERRARI apresenta projeto de lei isentando de direitos e taxas aduaneiras, exceto a de previdência social, a importação de cimento que se processar até doze meses da data da lei e justifica requerimento de informações ao Ministro da Viação, indagando se foi realizada, e em que bases, uma operação comercial pela qual o Govêrno teria adquirido certa tonelagem de navios para a nossa frota mercante, em troca de café.

— O SR. LINCOLN FELICIANO sustenta a necessidade da extinção do instituto da enfiteuse no país, bem como a reorganização do Serviço do Patrimônio da União; elogia o I Congresso dos Advogados do Brasil, declarando que ali se debaterá os problemas da aposentadoria da classe, da casa própria, da assistência hospitalar e outros benefícios; e, finalmente, declara que votará contra o veto presidencial ao projeto que estende aos inativos a aposentadoria móvel.

— OS SRS. JOÃO FICO e GUILHERME MACHADO reclamam inclusão, em Ordem do Dia, do projeto de Classificação do Funcionalismo Civil da União.

— O SR. ADAUTO CARDOSO reclama resposta de informações que requereu ao Ministro da Viação a respeito de contrato, para construção de navios mercantes para o Brasil, com emprêsas japonesas; critica decisão do Conselho de Justiça Militar que absolveu os militares implicados no assalto praticado contra o 5º Distrito Policial; e solicita providências da Mesa junto aos ministros de Estado para a observância do dispositivo da Lei de Responsabilidade que dispõe sôbre o prazo de trinta dias para a resposta de informações requeridas pelos parlamentares no Executivo.

MARINHA

Assumirá o Comando do "Ari Parreiras"

Realiza-se hoje, às 10 horas, a bordo do transporte «Ari Parreiras», a cerimônia de posse do capitão-de-mar-e-guerra Rui Pereira Guilhon do cargo de Comandante dessa unidade, que lhe será transmitido pelo almirante da reserva Antoneli Saverio Odone.

Deverá assumir, no próximo dia 11, o cargo de Diretor da Escola de Marinha Mercante do Rio de Janeiro, o capitão-de-mar-e-guerra Maurício Dantas Tôrres. Transmitirá o cargo o capitão-de-mar-e-guerra Elmar de Matos Dias, em cerimônia que será presidida pelo Diretor de Pôrtos e Costas.

POSSE DO CHEFE DO EMA

O almirante Jorge do Paço Matoso Maia assumiu, ontem, o cargo de Chefe do Estado-Maior da Armada, que lhe foi transmitido pelo almirante da reserva Antônio Maria de Carvalho. A cerimônia de posse realizou-se no salão nobre do EMA, com a presença do Ministro da Marinha, do comandante Marcelo Ramos e Silva (representando o Presidente da República), general Edgar Amaral, todos os almirantes em serviço nesta Capital, generais Antônio Acioli Borges, Armando Vila Nova Vasconcelos, Pope Figueiredo, João Carlos Barreto e outras autoridades.

DIRETOR DA ODONTOCLINICA

Realiza-se amanhã, às 14 horas, na Odontoclínica Central da Marinha, a cerimônia de posse do capitão-de-mar-e-guerra cirurgião-dentista Ovídio Cavalcanti Filho no cargo de diretor dêsse órgão do Corpo de Saúde da Armada, que lhe será transmitido pelo capitão-de-mar-e-guerra Jurandir Pereira. O ato será presidido pelo Diretor de Saúde e contará com a presença de altas autoridades civis e militares.

Ontem, o capitão-de-fragata Hélio Berenger assumiu as funções de vice-diretor, que vinham sendo exercidas pelo capitão-de-mar-e-guerra José Elias de Moraes da Fonseca Portela.

DIRETOR DO SANATÓRIO

Chegou a esta Capital, em objeto de serviço, o almirante médico Valdir Caldas Pires, Diretor do Sanatório Naval de Friburgo. Ontem, o almirante Caldas Pires foi recebido em audiência pelo titular da pasta.

DECRETOS ASSINADOS

Foram assinados os seguintes decretos: concedendo exoneração aos servidores Roberto Chagas, Isidoro Rocha e Valter Barbosa.

NO GABINETE

O almirante Alves Câmara recebeu ontem, em audiência, o almirante Sílvio Borges de Sousa Mota, Presidente da Comissão de Marinha Mercante; os almirantes Jorge do Paço Matoso Maia, Antônio Maria de Carvalho, Jorge Leite, Brito e Silva Filho, Gerson de Macedo Soares, comandantes Plínio da Fonseca Cabral e Antônio Junqueira Giovanini e o professor médico Mason Sones Júnior.

CLINICA CARDIOLÓGICA

Esteve ontem no Hospital Central da Marinha o professor médico Mason Sones Júnior, especia-

(Conclui na pág. 7)

Legislação de ensino

MAURICIO DE MEDEIROS
(da Academia Brasileira de Letras)

A história do ensino no Brasil mostra que nunca foi possível arrancar do Parlamento uma lei regulando a matéria. Tôda a legislação do ensino tem sido de autoria do Poder Executivo, ou por autorização do Congresso, ou no uso de poderes excepcionalmente legislativos, como foi no Estado Novo.

Provém essa dificuldade do fato de que a matéria é das mais controvertidas e que qualquer legislador porque sabe lêr e escrever, julga-se capaz de opinar sôbre o assunto e emendar os projetos elaborados pelas comissões técnicas.

Temos atualmente uma prova: a famosa lei de diretrizes e bases da educação, determinada pela Constituição de 46 e até agora, 12 anos depois, em vias de transitar pela Câmara dos Deputados. Dir-se-á que essa lei é por demais ampla nos seus objetivos e por isso é difícil conciliar as opiniões divergentes. Mas e o ensino secundário? Está na mesma. Não ata nem desata... No entanto a reforma dêsse ensino, para salvação da cultura brasileira, é urgente.

É impossível continuar o regime atual de sobrecarga de matérias com programas inexequíveis. Há séries no curso ginasial com 10 matérias a estudar e tudo simultâneamente e com um tempo diário de escolaridade de 4 horas, desfalcadas do recreio e dos necessários intervalos de aulas.

Tanto quanto tenho podido julgar, nenhum Colégio hoje ensina. Os professôres se limitam a passar deveres e tomar lições. Raros são os que explicam qualquer coisa. O trabalho de ensinar fica para os pais ou para explicadores particulares, quando os pais podem pagá-los.

Fala-se agora em uma experiência que se estaria tentando na metodologia dêsse ensino secundário. Ignoro qual seja. Mas nos Estados Unidos foi feita uma com excelentes resultados. Experimentou-se reduzir em cada período de aulas o número de matérias a estudar a duas apenas, mas de um modo intensivo, durante dois meses, findos os quais apurava-se o aproveitamento dos alunos e passava-se adiante a outras duas disciplinas.

Quando vejo o suplício dos adolescentes de hoje a estudarem ao mesmo tempo 10 matérias de conteúdo o mais diverso, penso com saudades no tempo em que o preparo secundário era feito pelos chamados exames parcelados. O aluno estudava onde e como queria até 4 matérias no máximo. Quando se sentia habilitado, requeria o respectivo exame em um estabelecimento oficial ou equiparado. E assim ia aos poucos prestando o total dos exames que formam o currículo do ensino secundário. Creio que aproveitava muito mais do que pelo atual sistema. Houve abusos na aprovação de certos colégios que ficaram famosos. Mas para isso há o policiamento do Estado. Fale-se, porém, em voltar aos exames parcelados e a onda de protestos será irresistível, tudo porque o sistema atual é um maná para os colégios particulares...

CALDEIRAS: PRODUÇÃO SATISFAZ MERCADO

MERCADOS e COTAÇÕES

CÂMBIO LIVRE

O mercado de câmbio livre abriu ontem, paralisado e fechou irregular.

BANCOS PARTICULARES

Abertura:

	Comp	Vend
Dólar	132,00	135,00
Libra	366,00	375,00

Escudo	—	4,73
Marco	31,40	32,20
Lira	0,210	0,216
Franco suíço	30,80	31,50
Franco francês	0,312	0,322

Fechamento:

Dólar	132,00	135,00
Libra	366,00	375,00

Câmbio

O Mercado de Câmbio Oficial funcionou ontem estável. O Banco do Brasil para cobranças vencidas em geral, para remessas e cotas autorizadas, declarou vender libras à vista para entrega pronta Cr$ 52.6960 e dólares a 18.82.

Aquele Banco comprava letras de exportação a Cr$ 51.4080 sôbre Londres e a 18.36 sôbre Nova Iorque.

O Banco do Brasil afixou as seguintes taxas para saques:

A Vista	Venda	Compra
Libra	52.6960	52.4080
Dólar	18.82	18.36
Escudo	0,6607	0,6328
Pêso uruguaio	2,7375	2,6532
Franco belga	0,3791	0,3698
Marco	4,5107	4,4040
Franco francês	0,0449	0,0436
Florim	4,9890	4,8671
Coroa sueca	3,6550	3,5657
Itália, Lira	0,0303	0,0296
Coroa tcheca	2,6130	2,5500
Coroa dinam.	2,7261	2,6595
Schilling	0,7291	0,7113

OURO FINO

O Banco do Brasil comprou ontem, a grama do ouro fino na base de 1.000 por 1.000 em barra ou amoedado ao preço de Cr$ 20.8176

Câmara Sindical

Médias cambiais fixadas em 2 de agôsto de 1958.

MERCADO LIVRE

América do Norte, Dólar	135,28
Alemanha, Marco	32,30
Dinamarca, Coroa	19,80
Espanha, Peséta	2,62
França, Franco	0,3223
Holanda, Florim	35,75
Inglaterra, Libra	376,17
Itál., Lira	0,2180
Portugal, Escudo	4,7503
Suécia, Coroa	31,64

MERCADO OFICIAL

América do Norte, Dólar	18,82

Bôlsa de Valores

A Bolsa de Valores esteve, ainda ontem, sem maior atividade, tanto assim que os negócios realizados durante os trabalhos foram moderados. As apólices da União nominativas e no portador ficaram irregulares e com os preços em declínio. As Municipais Lei 820, planos A e B, acusaram nova baixa e as estaduais de São Paulo e de Minas de sorteios e de renda em condições estáveis. As ações de bancos regularam calmas e as de companhias fracas, tudo como se vê a seguir:

VENDAS REALIZADAS ONTEM

	União	Cr$
213	Unif.	565,00
5	D. Emis. Nom.	565,00
128	D. Emis. pt. Emp Antigos	775,00
20	Idem C|1S. V.	780,00
2.019	D. Emis. pt. Caut. Pec. C|1S. V.	780,00
1	Idem Cr$ 500	390,00
100	Reajust.	800,00
	Obrigações:	
2	Guerra Cr$ 100	75,00
4	Idem C|J	77,00
2	Guerra Cr$ 200	150,00
12	Idem Cr$ 500 — C|J	385,00
910	Guerra Cr$ 2.000	790,00
21	Idem Cr$ 5.000	4.030,00
	Estad. — Apls.:	
10	Minas 1177	535,00
70	Minas — Rec. Ec. 1a. Série	850,00
100	Idem 3a. Série	850,00
24	Minas, 1934 pt. 1a. Série	76,00
139	Idem 2a Série	76,00
100	Idem	77,00
166	Idem 3a. Série	76,00
20	São Paulo — 4.º Centenário	380,00
1.000	Idem — Unificadas	605,00
198	Idem — Uniformizadas	805,00
	Municip. do DF:	
124	Lei 800	535,00
1.201	Idem Lei 820 — Plano A	600,00
700	Idem	602,00
900	Idem	605,00
200	Idem	610,00
1.000	Dec. 1550	190,00
14	Emp. 1917 pt.	123,00
	Bancos — Ações:	
24	Brasil Cr$ 200	900,00
10	Comércio Cr$ 200 pt.	400,00
	Companhias:	
450	Progresso Industrial Cr$ 200 — Nom. C|D	230,00
171	Arno S. A. Pref. Cr$ 1.000	1.075,00
450	C. Brahma Pref. Cr$ 200	457,00
20	Idem	458,00
150	Cigarros Souza Cruz de Cr$ 1.000 pt.	1.600,00
200	Distribuidora de Comestíveis Disco de Cr$ 1.000	1.000,00
46	Manufatura de Brinquedos Estrela Pref. Cr$ 1.000	950,00
175	Mesbla Cr$ 200 port.	206,00
80	Pneus General — Cr$ 1.000 Pref.	680,00
280	Sid. Belgo Mineira Cr$ 1.000 port.	1.625,00
20	Vale do Rio Doce de Cr$ 1.000 port.	730,00

Café

O mercado de café disponível funcionou, ontem, sustentado e sem alteração nos preços. O tipo 7, foi mantido na pedra a base anterior de Cr$ 286,00 por 10 quilos e venderam-se durante os trabalhos 5.353 sacas. Fechou inalterado. O movimento verificado foi o seguinte: Entradas 67.278 sacas, sendo 12.744 pela Leopoldina e.. 54.534 pela estrada de Rodagem. Embarques 25.320 sacas, sendo.. 20.007 para a Europa e 3.313 para a América do Norte. Existência .. 1.093.481 sacas.

COTAÇÕES POR 10 QUILOS

Tipo 2	336,00
Tipo 3	326,00
Tipo 4	316,00
Tipo 5	306,00
Tipo 6	296,00
Tipo 7	286,00
Tipo 8	276,00

ESTADO DE MINAS

Cafés comuns	Cr$	28,60
Cafés finos	Cr$	48,35

ESTADO DO RIO

Cafés finos	Cr$	31,00

CAFÉ A TERMO

Não funcionou, ontem.

Açúcar

Esse mercado regulou ontem, estável e com os preços inalterados. Entradas 23.790 sacos do Estado do Rio. Saídas 20.000. Existência 121.871 sacos.

COTAÇÕES POR 60 QUILOS

Branco cristal	530,00 a 540,00
Mascavinho	430,00 a 440,00

Algodão

O mercado de algodão em rama regulou ontem, firme e com os preços inalterados. Entradas 267 fardos, sendo 147 do Maranhão e 120 de São Paulo. Saídas 600. Existência 39.747 fardos.

Cotações "Rio Têrmo"

Mercadoria em trapiche no Rio. Pagamento ao prazo de 120 dias de Janeiro, preço por 10 quilos *Fornecida pelo corretor Madeira de Freitas*

(CONDIÇÕES DO MERCADO)

ENTREGA PRÓXIMA

	Cruzeiros
Fibra longa	
Seridó, tipo 3-4	Sem vendedores
Fibra média	
Sertões, tipo 3-4	630,00 a 635,00
Ceará, tipo 3-4	625,00 a 630,00
Fibra curta	
Matas, tipo 3-4	530,00 a 535,00
Paulista, tipo 5	535,00 a 540,00
ENTREGA FUTURA	
Fibra longa	
Seridó, tipo 3-4	735,00 a 740,00
Fibra média	
Sertões, tipo 3-4	660,00 a 665,00
Ceará, tipo 3-4	655,00 a 660,00
Fibra curta	
Matas	Sem vendedores
Paulista, tipo 5	545,00 a 550,00

COZINHAS DE AÇO

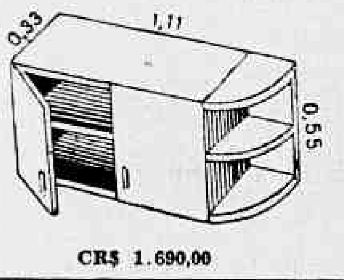

Armários avulsos e conjuntos sob medida a domicílio. Pintura a fogo. Chapa fosforizada

SOBRADO DOS PREÇOS DE ATACADO

RUA HADDOCK LOBO, 73, SOB. Tel.: 28-9467 (Favor subir a escada)

CR$ 1.690,00

CABELOS BRANCOS

JUVENTUDE ALEXANDRE

USE E NÃO MUDE

CAMISAS CAPIXABA

A ETIQUETA DA CAMISA PERFEITA

PRAÇA MUNICIPAL, 350 — COLATINA - E. Santo

Indústria nacional já supre nossas necessidades atuais

A indústria de caldeiras no Brasil tem apresentado um extraordinário desenvolvimento nos últimos anos, estando as emprêsas em funcionamento no país capacitadas a atender o mercado interno, na maioria das suas necessidades.

Tal fato, auspicioso para a nossa indústria de base, pode ser constatado do levantamento levado a efeito pelo Sindicato da Indústria de Máquinas de São Paulo, o qual serviu inclusive de subsídio à delegação brasileira que discutiu, junto ao GATT, a nova taxação tarifária brasileira.

INDÚSTRIA DE BENS DE PRODUÇÃO

O Sindicato da Indústria de Máquinas do Estado de São Paulo, sob a presidência do engenheiro Einar Alberto Kok tem trabalhado com afinco para estabelecer, em têrmos concretos e objetivos, qual a possibilidade de contribuição da nossa indústria de bens de produção, no processo do desenvolvimento nacional. Vem para isso investigando quais os setores fabris que apresentam condições técnicas e recursos para produzir máquinas necessárias ao atendimento das demandas atuais e futuras do mercado consumidor interno. Assinala, por outro lado, aquêles que não atingem ainda o grau de expansão que seria de se esperar, e procura as causas correspondentes a tal atraso.

Não pertence êste último o setor da indústria de caldeiras que está respondendo satisfatòriamente às solicitações do mercado interno, pelo menos no momento. Cêrca de 92% da procura atual diz respeito a caldeiras de pressão inferior, a 32 atmosferas. As nossas fábricas têm recursos técnicos e materiais suficientes para produzi-las mesmo acima dessa capacidade, sendo que em alguns casos raros, dependendo da importação de algumas partes do conjunto.

Segundo o referido estudo a tendência moderna desta linha de produção é o trabalho com pressões elevadas em máquinas de pêso mais reduzido. Dessa forma, as emprêsas nacionais podem perfeitamente produzir caldeiras até 20 toneladas de pêso, as quais prescidem inteiramente de importações complementares. É citado o exemplo de uma fábrica de plásticos e de uma refinaria de petróleo que se abasteceram no mercado nacional com caldeiras capazes de trabalhar com pressões de cêrca de 28,5 atmosferas e cujos pesos não excederam a 18 toneladas.

PRINCIPAIS EMPRÊSAS

Quanto à disponibilidade de matéria-prima para fabricação, informa o estudo do Sindicato da Indústria de Máquinas que a Usina de Volta Redonda, da Companhia Siderúrgica Nacional, fabrica chapas de aço nas especificações técnicas que possibilitam a produção de caldeiras até 32 atmosferas. Por sua vez, a Companhia Siderúrgica Paulista, COSIPA, incluiu no seu planejamento para os primeiros quatro anos de produção, chapas grossas, de ligas especiais, próprias para fabricação de caldeiras com maiores capacidades ainda. Quanto ao trabalho com êsse material cabe assinalar que a emprêsa Mecânica Pesada S/A recentemente instalada em Taubaté já possui, em operação, equipamento capaz de virar chapas até de 4 polegadas, a frio.

Abastecendo-se portanto de matéria-prima brasileira, com umas poucas importações em casos especiais, são várias as emprêsas que se dedicam entre nós à fabricação de caldeiras dos mais variados tipos. Duas delas são subsidiárias de emprêsas estrangeiras: a Babcock & Wilcox, inglesa e a Cia. Brasileira de Caldeiras, ligada à Combustion Engineering dos Estados Unidos. A primeira, localizada em Resende, Estado do Rio, e a segunda em Varginha Minas Gerais.

São inúmeras as nacionais que há longo tempo vêm desenvolvendo êsse importante setor fabril. Em São Paulo destacamos a M. Dedini & Cia., Piracicaba; a M. Hardy, Campinas; a Caldeiraria São Caetano, São Caetano; a Conservite, São Paulo; a Oficina Zanini Ltda., Sertãozinho. No Rio, funciona a Tomé de Santos.

PARA A PETROBRAS

O que êste setor de produção de equipamentos representa para um desenvolvimento independente da economia nacional pode ser avaliado da sua contribuição à instalação da nossa indústria de base. Basta um exemplo para um desenvolvimento independente da economia nacional pode ser avaliado da sua contribuição à instalação da nossa indústria de base. Basta um exemplo para exprimir bem seu importante papel. Várias dessas emprêsas reuniram-se a fim de fabricar para a Petrobrás uma caldeira com a produção horária de 225.000 libras de vapor e uma pressão de 41 atmosferas. O equipamento, destina-se à Refinaria de Mataripe e 75% do mesmo é de fabricação nacional resultando, como se vê, numa apreciável economia de divisas para a emprêsa estatal.

DIRETOR DO FOMENTO AGRÍCOLA: SERGIPE

Foi empossado anteontem, no Ministério da Agricultura, para exercer o cargo de Diretor do Fomento Agrícola, em Sergipe, o engenheiro agrônomo José da Glória Garcez.

Panorama Econômico NO BRASIL E NO MUNDO

Cotações do café e do cacau

NOVA IORQUE, 5 (UPI) — O café Santos «B» para entrega futura fechou hoje em baixa de 30 a 40 pontos, tendo sido vendidos 32 contratos. O tipo «M» fechou em baixa de 20 a 75 pontos, vendendo-se 30 contratos.

No mercado para entrega imediata, o Santos 4 cotou-se a 47 centavos de dólar a libra-pêso, inalterado. Os cafés colombianos cotaram-se a 51½ centavos de dólar a libra-pêso, com uma baixa de ½ centavo.

A Bôlsa do Cacau cotou hoje o tipo Bahia a 47 centavos e 72 centésimos de dólar a libra-pêso, com uma baixa de 2 pontos.

IBC coíbe uso de misturas e sucedâneos

O IBC acaba de baixar Resolução, estabelecendo maior rigor nos serviços de fiscalização das Torrefações e Moagens de café que, no Distrito Federal, ficarão a cargo da Agência do IBC, neste pôrto.

A utilização de misturas ao café e de sucedâneos é expressamente proibida por lei. Entretanto, o interregno determinado pela extinção do DNC fêz com que a prática continuasse e até se intensificasse.

Êsse hábito, condenado pela autarquia cafeeira, além de influir no gôsto da bebida, tem se apresentado como fator negativo de um maior consumo do produto no mercado interno.

Convênio mundial do café

BOGOTÁ, 5 (FP) — Viajaram para os Estados Unidos o Embaixador da Colômbia em Washington, sr. José Guiterre Goez, e o Gerente da Federação Nacional dos Cafeicultores, sr. Arturo Gomez Jaramillo, os quais vão assistir às reuniões para discussão das bases do convênio mundial do café.

Paulo Afonso amplia rêde de energia

RECIFE, 5 (Asap.) — A cidade de Timbaúba, desde o dia primeiro do corrente, está utilizando o potencial hidrelétrico de Paulo Afonso. A linha que parte de Tabaiana, na Paraíba, foi montada pela CHESF e teve sua rede de alta e baixa tensão instalada pelo Departamento de Águas e Energia.

Aumentará comércio Brasil-Dinamarca

COPENHAGUE, 5 (UPI) — O Banco do Brasil notificou, ontem, o Govêrno dinamarquês, de que a divida da Dinamarca para com o Brasil não teria de ser paga, necessàriamente, em circulante livre.

O Govêrno dinamarquês, que desejava cancelar a divida mediante a exportação de produtes da Dinamarca para o Brasil, em lugar de fazê-lo com transações em circulantes, recebeu, com isso, um estímulo a sua campanha.

O Govêrno enviou instruções a seu Embaixador no Rio de Janeiro, Helmuth Moller, para que informe o Ministério das Relações Exteriores do Brasil sôbre êsse ponto-de-vista e acentue o fato de que haverá um aumento das exportações dinamarquesas para o país sul-americano, em vista do compromisso da Dinamarca de importar dêle 85 por cento de suas necessidades de café.

Mais banana para a Itália

S. PAULO, 5 (Asapress) — Segundo nos informam de Santos, em vista da excelente receptividade que encontrou a banana brasileira no mercado italiano, mais um grande carregamento do produto está anunciado para o próximo dia 20.

Para aquêle país, que adquire a banana pelo sistema de pesagem, serão embarcadas 10.000 toneladas ainda no corrente ano, o que representa cêrca de meio milhão de cachos. No embarque do dia 20, 60 por cento do produto irão em embalagem do tipo da Somália e 40 por cento pelo sistema de sacos de polietileno, embalagem que foi usada pela primeira vez no Brasil, no embarque anterior, com ótimos resultados, uma vez que os embarcadores afirmam que a banana chegou à Itália em ótimo estado.

Exportação de máquinas de lavar

S. PAULO, 5 (Asapress) — O Departamento de Comércio Exterior da Federação e do Centro das Indústrias do Estado de São Paulo acaba de receber pedidos de licença de exportação de equipamentos para lavanderias, ou sejam, máquinas de lavar roupas, centrífugas e secadores, mas sòmente de fabricação brasileira.

25 ANOS DE BONS SERVIÇOS PARA O PÚBLICO

Foram homenageados, alguns dias atrás, mais de 100 funcionários da ARMOUR que completaram as "bodas de prata" de trabalho ativo naquela firma. Na ocasião, os veteranos funcionários da ARMOUR receberam da Diretoria lembranças alusivas à festiva data. — Na foto, um aspecto da cerimônia comemorativa

VAI À BRASÍLIA A CONFERENCIA INTERPARLAMENTAR

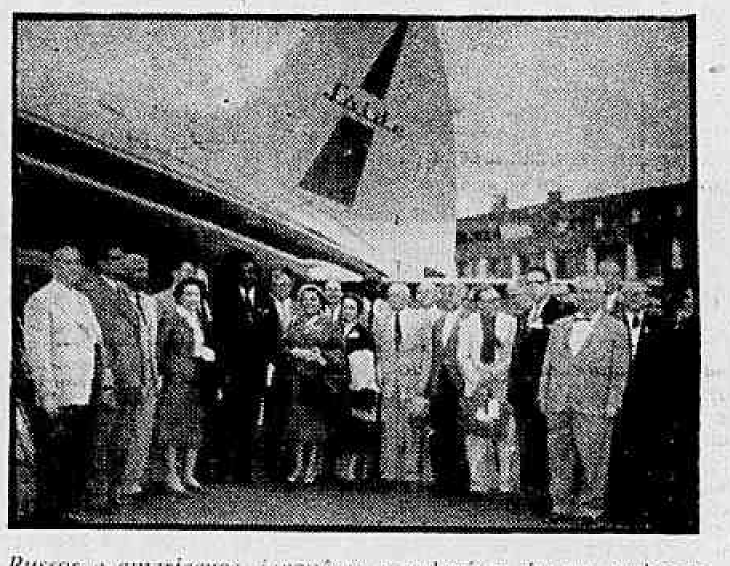

Russos e americanos, japonêses e sudanêses, foram conhecer Brasília. Os excursionistas são senadores e deputados da Conferência Interparlamentar ora reunida no Rio de Janeiro. — Na foto, os parlamentares, quando do embarque em 2 aviões especialmente fretados do Lóide Aéreo

PARA VEREADOR

HENRIQUE DE MOURA LIBERAL

(TICO LIBERAL)

P. T. N.

INAUGURADA A LUZ FLUORESCENTE DA AVENIDA ESTÁCIO DE SÁ, EM NITERÓI

FESTA POPULAR NO CAMPO DE SÃO BENTO — HOMENAGEM AO PREFEITO ALBERTO FORTES

Domingo último, o prefeito de Niterói, sr. Alberto Fortes, inaugurou mais um importante melhoramento na vizinha capital, o qual consistiu na instalação de luz fluorescente na Avenida Estácio de Sá, uma das mais novas e mais extensas da cidade.

A iniciativa obteve completo êxito, tornando impressionante aquela via pública. Os braços de luz acham-se colocados tècnicamente, de modo a permitir a projeção sôbre longa faixa do asfalto. Nesse trabalho, intervieram os técnicos da C.B.E.E. e os da Prefeitura de Niterói, desenvolvendo intensa atividade para a efetivação do melhoramento.

HOMENAGEM AO PREFEITO

O prefeito Alberto Fortes foi homenageado pelos moradores locais com a inauguração de uma placa referente ao acontecimento, colocada sôbre um pedestal. O início da solenidade teve lugar nas proximidades do Instituto ABEL, partindo daí o cortêjo dos carros particulares, até o início da alameda que corta o Campo de São Bento, onde o Prefeito acionou a chave destinada a ligar a iluminação. Estêve presente a Banda de Música da Polícia de Vigilância do Distrito Federal, que espontâneamente se ofereceu para participar das festividades.

"BRASILIANA"

No Campo de São Bento, em palanque especialmente armado, realizou-se às 20 horas, o "show" da Brasiliana. A famosa equipe de artistas nacionais, recebeu os aplausos da grande massa popular que ali se aglomerou, a fim de aplaudir a exibição e o prefeito Alberto Fortes, não só pela conclusão e inauguração daquele empreendimento como, também, por diversos outros que estão sendo entregues ao público em quase todos os bairros de Niterói.

Aspecto da Avenida Estácio de Sá no momento da inauguração

CONFERÊNCIA EM UBERABA SÔBRE DESENVOLVIMENTO

Realizou-se, ontem, em Uberaba, na sede da Associação Comercial e Industrial de Uberaba, uma conferência do prof. San Tiago Dantas, candidato a deputado federal pelo Partido Trabalhista Brasileiro (PTB) sôbre o tema: "O desenvolvimento econômico e seus problemas". À conferência compareceram além de operários, altas personalidades do meio industrial e comercial de Uberaba que consideraram a exposição do professor San Tiago Dantas um verdadeiro sucesso.

PROF. RENATO SOUZA LOPES

Clínica Médica — Especialista Aparelho digestivo

México 98 tel. 22-7277 às 16.30 hs.

ARGENTINA RECONHECE

BUENOS AIRES, 5 — (FP-DC) — A Argentina reconheceu a nova República iraquiana. Um decreto neste sentido foi assinado hoje pelo presidente Frondizi.

Para Vereador

Inah de Moraes

PR

LIVROS NOVOS

HISTÓRIA DA CASA DA TÔRRE — A Livraria José Olympio Editôra acaba de publicar a 2a. edição, aumentada da HISTÓRIA DA CASA DA TÔRRE, ensaio histórico de Pedro Calmon que integra a Coleção Documentos Brasileiros. A Casa da Tôrre, fundada na época de Tomé de Sousa espelha na sua larga evolução até o século XIX, a própria evolução da nacionalidade através de um dos seus troncos mais importantes, dinastia de pioneiros responsável inclusive pelo devassamento do sertão da Bahia ao Piauí. Apoiado em farta documentação inédita, acolhida a princípio nos arquivos baianos e, posteriormente, nos arquivos de Portugal, Pedro Calmon levanta no seu livro tôda a história dessa família típica do velho Brasil, capaz de explicar por si mesma certos aspectos da nossa formação social. Na 2a. edição ora publicada, fruto de novas e pacientes pesquisas, acrescentou Pedro Calmon alguns aspectos originais sôbre o tema, como por exemplo os episódios que destacam as mulheres da Tôrre, fortes perfis femininos até então obscurecidos na tradição indecisa; os seus procuradores — potentados sertanejos que precederam a organização da autoridade; o mistério das minas de prata, cujo enrêdo romântico abrange um largo período do devassamento do Nordeste. Obra de fôlego, séria e documentada em todos os seus alicerces, a HISTÓRIA DA CASA DA TÔRRE pertence ao número daqueles livros que não se escrevem inùtilmente, que na sua severa aparência de pesada erudição são gratos companheiros de cultura e de consulta. Vale acentuar, por fim, que malgrado o aparato documental da obra, ela se lê com o prazer de saborosas crônicas do passado, servida como está pela elegância e torneada de uma frase quase clássica, pelo seu equilíbrio e precisão. A 2a. edição da HISTÓRIA DA CASA DA TÔRRE traz ainda 18 ilustrações e mapas, que documentam e atestam a sólida e copiosa erudição do texto.

Êste é o cigarro que fumo. O cigarro que conquistou a minha simpatia pela sua suavidade, seu paladar insuperável e pela satisfação que sinto quando o fumo. Também esta é a opinião de incalculável número de pessoas. Luiz XV é o cigarro preferido nos meios sociais que freqüento.

CIGARROS LUIZ XV *para uma elite*

CIA. DE CIGARROS SOUZA CRUZ

LXV-86-418

PRIMEIRO PLANO — P. M. C.

2 Episódios

QUANDO me acomodei no táxi 4-26-79, o moço me conferiu pelo espelho e disse:

— Daqui estou vendo que o senhor se parece com o X., se me permite.

Nunca estive em qualquer lugar de permanência demorada, sem que uma pessoa acabasse por me achar parecido com alguém. Viajando de trem, então, nem tem graça; infalivelmente, uma senhora de idade pergunta se sou da família Junqueira, Alvarenga, Papetti ou qualquer outra. Na Itália me tomaram por português; em Portugal, por espanhol; na Rússia, por georgiano e, finalmente na Geórgia, por georgiano também. Estou acostumado. Mas era a primeira vez que me assemelhavam a X., um figurão nacional. Meu protesto foi curto mas agudo:

— Eu!

O motorista, bem vestido, bem penteado, bem falante desculpou-se:

— Moralmente, tenho a certeza de que o senhor não se parece com êle.

— Felizmente, não.

— Isso talvez seja a coisa melhor que o senhor falou no dia de hoje: felizmente, não. Aquêle parece que nasceu sem moral.

Ofereceu-me em seguida um jornal, uma revista e cigarros:

— Sempre trago «O Globo», a «Manchete» ou o «Cruzeiro», e cigarros para o meu freguês. Sou profissional há 16 anos. Sempre me dou bem com os meus passageiros, e só uma coisa me leva a discutir com êles: quando me pedem para correr, peço desculpas, mas isso eu não faço. Respeito a vida dos outros e (se o senhor não reparar) a minha ainda mais.

Quando cheguei ao meu destino, tinha acrescentado mais alguma coisa à lista de meus ideais: em música, Bach; em literatura, Shakespeare; em mulher, Katherine Hepburn; em bebida, uísque escocês, da Escócia, território do Reino Unido, ao Norte da Inglaterra; em futebol, o Botafogo de Botafogo; e, agora, em matéria de táxi, o 4-26-79, licença do Distrito Federal.

***

O JOVEM engenheiro, que desde estudante dividira o tempo entre os estudos e os exercícios atléticos, do gênero fôrça e saúde, quando viu que o encarregado da nova obra era um português que não tinha mais tamanho, forte como um touro, gostou. Pois os fortes se entendem e só confiam nos fortes. Mas (sempre o velho mas, como dizia o meu professor de matemática) uma soturna rivalidade também nasceu incontinenti entre os dois. Pois entre dois homens fortes fica infalivelmente suspensa no ar a tentação de medirem as suas fôrças.

Um dia, o engenheiro chamou o encarregado e deu-lhe uma ordem:

— Mande dois homens arrancarem a moldura do concreto da laje. O português sorriu com superioridade, antevendo sua primeira vitória:

— Dois homens, doutoire!? Eu cá sòzinho num minuto faço isso. E zás, zás, o encarregado ia arrancando com violência as peças de madeira que protegiam o cimento armado. O doutor o contemplava na faina hercúlea entre embevecido e safado da vida. Aquilo lhe chegava como um desafio pessoal.

Três dias depois partiu-se o ferro que prende à caçamba no guincho. O engenheiro escolheu outro pedaço de ferro, retilíneo, e chamou o português:

— Faça um S com êsse ferro.

O homem ia saindo com a barra de ferro na mão.

— Onde você vai?

— Vou fazer o S no tôrno, doutoire.

— Venha aqui.

O engenheiro tomou-lhe o ferro das mãos.

— Tôrno! Pra quê tôrno?

Zás, trás, zás, trás, e, sob o olhar pasmado do português, o engenheiro fêz da peça de ferro um S perfeito.

— Tome isso. E fique sabendo que quem manda aqui sou eu, tá bem!

RÁDIO E TV — Nestor de Holanda

O Al Fala Dos Outros

LUCI ROSANA

Reapareceu, depois da cegonha. — Na foto, com Valter Levita, na G-3

CLARO que não tenho procuração da direção da TV-Tupi. Mas há situações, na vida, tão vexatórias que nos levam a meter o bedelho onde não somos chamados. Por isso, antes de qualquer coisa, desejo pedir desculpas, em nome dos dirigentes do Canal 6, ao sr. Francisco Eduardo de Paula Machado.

Como se sabe, a ilustre família Paula Machado é, tôda ela, admiradora do nobre esporte do turfe e guarda a tradição de ter tido eminentes proprietários de craques que se tornaram famosos em tardes memoráveis do Hipódromo da Gávea. Foi isso que Al Neto quis afirmar, sábado passado, no programa em que diz o que devia cachimbar e cachimba o que devia dizer. Mas a ignorância do herói é proverbial. E êle, ao tentar o elogio, fêz, em conseqüência, a seguinte pergunta ao digno cidadão:

— O senhor, cuja família **tem muitos cavalos**, pode dar seu palpite para o Grande Prêmio Brasil?

E é levado pelo constrangimento sofrido, que venho pedir desculpas ao sr. Francisco Eduardo de Paula Machado, em nome da direção da TV da Urca. O Al não quis ofender. Ele é retardado mesmo, como sabem.

Frias

REASSUMIU Carlos Frias suas atividades no Canal 6, depois de longa ausência, durante a qual convalesceu de ameaço cardíaco e viajou à Europa, a passeio. Frias é sempre uma presença agradável em nosso "vídeo" de cada dia. Seu reaparecimento se deu na semana passada, e, sábado, êle voltou a apresentar o Teatro de Comédia, no qual assistimos à peça "Minha irmã Frances", extraída de um conto de Emily Hahn, em adaptação de Manuel Carlos. Foi história leve e agradável, bastante divertida em alguns pontos, com louváveis interpretações de Anilza Leoni, Milton Morais e Teresinha Amayo. Direção de Maurício Shermann.

Natal

HÁ poucos dias, registrei recebimento de cartão de Boas-Festas enviado pelos atores Siwa e Hamilton e pôsto no Correio no dia 16 de dezembro de 1957. Hoje, cabe-me agradecer outro cartão, também me desejando Feliz Natal, assinado por Nicanor Tavares. Esta gentileza me chegou às mãos ontem e foi colocada no Correio dos Estados Unidos do Méier no dia 23 de dezembro de 1957. Embora com ligeiro atraso, aqui ficam meus agradecimentos ao sr. Nicanor.

Teatros

ESPETÁCULO encantador foi o que ofereceu, domingo, o Grande Teatro Infantil da LV-Tupi: "O anjinho perdido", peça de Moná Delacy, inspirada numa lenda e sob a direção de Fábio Sabag. Excelentes trabalhos de Claudio Cavalcanti, Zilca Sallaberry, Edmundo Lopes, Paulo Padilha, Edson Silva, Germano Filho e outros.

Como o teatrinho das batedeiras e liquidificadores não foi apresentado, às 20 horas, por motivo de fôrça maior, embarquei no "Sangue do meu sangue", peça de Chume e Maibraum, numa adaptação de Antônio Leite, pelo Teatro de Equipe. Maurício Shermann iria fazer o principal papel masculino. Mas adoeceu e foi substituído pelo ator Ribeiro Fortes, cuja interpretação, considerando-se que foi um remonte de última hora, estêve digna de louvores.

Itinerário

FOI novamente contratado o gaitista Edu, para outra temporada na televisão. Boa notícia. ♦ Voltou das férias, na Rádio Tupi, o produtor Hélio Tys, autor das histórias apresentadas pelo Teatro das Cinco. ♦ "A morte de Caim" será a peça de Hélio do Soveral transmitida, às .... 22,10, pelo Teatro Mistério da Rádio Nacional e cujo principal papel caberá ao radiator Celso Guimarães. ♦ "Meu papinho predileto", com Brandão Filho e Consuelo Leandro, é novo programa de Oduvaldo Viana para a Nacional, transmitido de segunda a sábado, às 22 horas, "Diálogos da razão", de Dinah Silveira de Queiroz. ♦ Recebi e agradeço a revista "Clube dos Artistas", de Fernando Dávila, e a "Revista do Rádio" desta semana. ♦ E, finalmente, não se esqueçam de que hoje é dia do "Conversando com os pais", programa de Miécio de Araujo Jorge Honkis, transmitido às 22,30 pela TV-Rio, em combinação com a PRA-2.

HOJE, NA TELEVISÃO

CANAL 6 — 12,00: Melodia; 13,00: Almôço com as estrêlas; 13,20: Esportes TV; 13,30: Tele-vespertino; 14,00: Musical; 14,30: — Colégio do Ar; 15: Teatro romance; 16,10: Eles Merecem nosso cuidado; 16,30: História em quadrinhos; 17,00: Sessão das cinco; 18,00: Lar, doce lar; 19,00: Sugestões de arquitetura e decorações; 19,30: — Circo; 20,00: Repórter Esso; 20,20: Tele-testes; 20,40: Sonhos musicais; 21,10: Dorival Caimmi; 21,30: Encontro entre amigos; 21,50: Reportagem; 22,00: Vultos imortais; 22,40: — Palestra do Curador de Menores

CANAL 13: 17,15: Cine Variedades; 18,00: Decorações; 18,25: S. M. o Sucesso; 18,55: Roteiro das artes; 19,20: Retalhos do Nordeste; 19,50: Informativo; 20,05: Copacabana-Show; 20,35: — Sua música; 21,05: Carrossel; 21,50 — Batepapo com Silveira Sampaio; 22,25: Rádio Ministério da Educação — 23,05: Atrações Mauá.

CLÁUDIA MORENA

No Bar do Novo Mundo

MADRUGADA — Mister Eco

Por Osmose

O "DRINK" — e o Augusto, Sóbrio e Necessário Mister, como sabeis, de há muito não vai lá pela obrigatoriedade existente de só se entrar de quatro, o que, além de desrespeito à sua figura heráldica, só na ganância desenfreada encontra explicação — o "Drink", dizia-vos, não há negar, congrega, no momento, uma das melhores frequências da noite, que frequência melhor é aquela de fartas burras e figurante na caixa registradora.

Djalma Ferreira, seu feliz proprietário, possui, sem dúvida, um excelente "night-club", de boa música e bom serviço, cozinha das melhores, correspondendo inteiramente à preferência que lhe dispensam os noctívagos — elementos do "society" — sob o lema de que preço alto é que dá categoria à "boite", o que, por certo, vem regulando. Sábado e domingo últimos, por exemplo, porque dias de muitos "turistas" na terra, trazidos para o memorável banho de Dulce, a consumação mínima imposta pelo "Drink" foi de mil cruzeiros por cabeça, e, nem por isso, houve a menor retração. Pelo contrário. O "Drink" do elegante — houve quem o elegesse um dos "dez mais elegantes de São João do Meriti", o que só pode ser à conta de despeito — e perfumado Djalma estêve abarrotado.

Se as figuras preeminentes do "society" estão preferindo o "Drink" para as suas noitadas, essa afluência tem influido diretamente na vida do seu dono, que, por gestos e atitudes, não esconde já se achar integrado na faúna dos "parties" e das champanhotas. O simpático Djalma, que não é mais um milionário só do ritmo, sabe de cór os nomes de todos os seus privilegiados fregueses, esforça-se sobremaneira por não os esquecer, e citá-los dá-lhe aquela importância, de há muito sonhada, de ser grã-fino também. Juntai-vos aos bons e sereis um deles. O convívio diário com a "gente bem" é prêmio maior para o bom Djalma que o próprio faturamento — altíssimo — de sua elegante casa. Está decididamente grãfinizado o músico que, não faz muito tempo, notório só era como fechador de outras casas, tal a zizuizira de que diziam portador.

UM CRONISTA, certa vez, dividiu a chamada "gente bem" em duas classes distintas, usando o critério adotado para a seleção do gado bovino, de boa raça, nas exposições agropecuárias. Gado de raça P. O. e gado de raça P. C., isto é, "por origem" e "por cruzamento". Com o advento do afável e oloroso Djalma Ferreira no mundo do nosso mais requintado "society", uma nova classe pode ser acrescida. A do grã-fino por osmose.

Couvert

● Helena de Lima não mais no Jirau. ● Cláudia Morena, atração cantante do Bar do Novo Mundo. ● Com o Little Club a melhor aparelhagem de alta-fidelidade das noites cariocas. O mesmo não se pode dizer dos discos do Little Club. ● Lydia Scotty, essa cantora rebolativa que está no Fred's, não justifica a transferência da estréia de Helen Merrill para o dia catorze. ● Miltinho, excelente "crooner" do "Drink", vai bandear-se. ● Rosamaria Murtinho convidada para o "show" do Copa. ● Na estréia do "Tem Jerico na Praça", quem bancou o jerico foi o maestro Kalua. Pelo menos teve a intenção de. ● Julie Wilson, uma peruca de trinta contos. Apenas. ● Expectativa em tôrno da estréia do "show" da Night and Day, que marcará a duocentésima despedida do seu produtor. ● Sally Blair, a próxima atração do Copa. Outra peruca? ● Quinta e sexta, dias de "ballet", com o "San Francisco", no Municipal. ● Raul Solnado, cômico português, já nos ensaios de "Agora é que são elas". Entender-se o Raul é que são elas. ● Melhorando Sérgio Pôrto. Brevemente nas lides, para desespêro da mediocridade. Stanislaw Ponte Preta, Idem.

CINEMA — Décio Vieira Ottoni

"Pobres... Mas Belas!"

POVERI, ma Belli (Titanus; S. G. C.; Condor Filmes). Quando se começou a falar em filmes italianos, logo após a segunda guerra, êstes filmes eram pobres mas belos. As cinematografias mais poderosas do mundo reagiram, procurando levar para o cinema enrêdos humanos e simples enquanto o filme italiano ganhava o mundo com duas armas adversas para a dispendiosíssima indústria do filme: simpatia e pobreza. Agora, mudou todo o xadrêz no jôgo da produção dos estúdios italianos: as produções apresentam bem vestidas de técnica e cada vez mais pobres de imaginação, como é o caso dêste paupérrimo "Pobres... mas Belas!" em exibição atualmente num dos circuitos pesados da cidade.

O filme repete o entrecho simpático que enfoca a vida da gente da classe média em Roma, com seus problemas domésticos complicados pela pouca pecúnia e a permanente tentação de atingir um plano superior de vida. Sem qualquer toque original e visivelmente inspirado em fitas como "Garôtas da Praça de Espanha" (de Luciano Emmer) ou "Ouro de Nápoles", **Poveri, ma Belli** isola, numa pequena comunidade social, gente de condição humilde que vive num bairro modesto a vida comum do homem comum: um alfaiate modesto e sua bela filha (Marisa Allasio); dois rapazes que não têm outra preocupação além do aproveitamento das folgas e feriados para namoros inconseqüentes (Maurizio Arena e Renato Salvatori) e pais e filhos que compõem o mosaico de três famílias em tôrno das quais a trama é urdida.

A BELA (e pobre) Marisa Allasio é simultaneamente assediada pelos dois peraltas concedendo-lhes certos favores que não a comprometem de todo. Essa a terapêutica que escolhe para curar a conhecida dor que sobrevém quando alguém é despedida pelo namorado. Visivelmente perturbados pela superioridade da môça, que no fundo é escrava do primeiro amor, os dois rapazes, amigos de infância, provocam vários distúrbios de conseqüências inocentes até que o ex-ocupante da melhor parte do coração da menina reassume od omínio e os dois encerram a fábula com a moral prescrita pelos evangelhos de Hollywood: entregaram-se ao amor constante de duas mocinhas, por sinal, cada uma irmã de cada um.

Espécie de corrida de revezamento, o filme denuncia o epílogo logo às primeiras imagens e não resta ao espectador senão esperar que elas se cumpram paulatinamente, brilhando sôbre o eventual das situações pitorescas que são típicas do cinema italiano. Amoral e picante, sem que o amoralismo das situações retratem de maneira crítica uma situação social incipiente como a exposta em "Bela e Canalha" (**Peccato que sia una Canaglia**), o filme de Alessandro Blasetti com Sophia Loren, "Poveri, ma Belli" não acrescenta nem diminui nada ao cinema italiano e o diretor Dino Risi fica confirmado na sua posição de bom artífice, sem maiores esperanças. Quanto à Marisa Allasio, pode-se dizer que é pobre. Mas de busto — isso não!

VIDA DIPLOMÁTICA — Pomona Politis

Roteiro da Sra. Dulles: JK Irá à Índia

ITINERÁRIO DE BUENOS AIRES

BUENOS Aires (Via Panair) — O príncipe Léon Radziwill e a princesa Bianca Radziwill (ela é nascida condessa Deym) nos convidaram para um almôço em seu apartamento de Bergano, na "calle" Pampa, com suas inumeráveis casas de estilo inglês.

A residência dos Radziwill não obedece ao austero regime adotado pelos decoradores portenhos. Ao contrário. O apartamento está arranjado de maneira simples e alegre, destacando-se um conjunto de gravuras francesas que compõem o salão.

Ficamos encantados com a amabilidade dos anfitriões que nos colocaram em lugar de honra à mesa. Lá estavam, entre outros, o conde e a condessa Pejacsevich, o príncipe Michel Gortchacow, o secretário e sra. Frederico C. Carnaúba e a srta. Helena Artayeta, diretora da revista "Paris em América".

NA tarde do mesmo dia deveríamos comparecer ao "cock-tail" elagantíssimo que ofereciam o sr. e sra. Amancio Alcorta. O sr. Alcorta é irmão da falecida espôsa do famoso Maroni, dono do Cinzano, hoje casado com uma filha de Afonso XIII.

O Ministro e sra. Mário Gibson Alves Barbosa receberam para um jantar de despedidas o cônsul e sra. Ari Machado Pavão e a srta. Maria José Monteiro de Carvalho, do consulado brasileiro em Buenos Aires.

Os Gibson são um casal dos mais queridos entre os componentes da nossa missão diplomática nesta cidade. Seu "party" resultou em um encontro agradabilíssimo. Anotamos a presença do cônsul geral do Brasil em Buenos Aires e sra, ministro e sra. Affonso Rodrigues Palmeiro — ela muito bonita de vermelho; o secretário e sra. Mário Escorel (a Sra. Escorel usando um dos seus famosos "sac" desta vez, verde garrafa); o secretário e sra. Paulo Nogueira Batista (ela nascida Almira Barbará Pinheiro); o secretário (e poeta) Fernando Augusto Buarque Franco Neto, o cônsul Rui Barreto, e outros.

Foi muito elogiado o "portrait" da anfitriã, feito pelo ministro Landulphe Antônio Borges da Fonseca, que, além de pintor, é colecionador de quadros célebres.

NOTÍCIAS DO RIO

O Itamarati deveria elevar o consulado de Milão à categoria de consulado-geral, considerando que aquela cidade italiana é o mais importante centro industrial da Península.

Segundo nos informam, a consulesa sra. Margarida Guedes Nogueira luta com dificuldades tremendas uma vez que é o único funcionário do Itamarati naquele consulado, que poderia ser elevado à categoria de consulado-geral, ou ter um vice-cônsul.

A Divisão Cultural do Itamarati anda desfalcada com a saída de três de seus elementos de grande valor, os diplomatas Vladimir do Amaral Murtinho, Mário Dias Costa e Carlos Jacinto de Barros, que agora estão, respectivamente, na Divisão de Comunicações, no gabinete do Chanceler Negrão de Lima e no Serviço de Informações.

ESTAMOS sabendo que um dos nomes mais cotados para substituir o conselheiro Manuel Antônio Maria Pimentel Brandão, na chefia da Divisão do Pessoal, é o secretário Antônio Francisco Azeredo da Silveira, atual chefe do serviço de seleção de imigrantes na Europa com sede em Roma.

AMANHÃ, o Embaixador do Equador e sra Neftali Ponce Miranda oferecerão um almôço para as despedidas do embaixador e sra. Affonso Barbosa de Almeida Portugal, que regressarão ao pôsto no próximo sábado, dia 9.

A Sra. John Foster Dulles (née Janet Pomeroy Averri) almoçou ontem no Esquilos (Alto da Boa Vista) em companhia da embaixatriz Ellis Briggs. Depois, a sra. Dulles e a sra. Briggs foram fazer compras nas lojas da cidade. No fim da tarde, houve um chá no Country oferecido à sra. Dulles pelas senhoras da colônia norte-americana do Rio.

NA manhã de hoje, a sra. Emma Negrão de Lima, espôsa do Ministro do Exterior, visitará a sra. Dulles na Embaixada dos Estados Unidos, onde está hospedada.

A seguir, a espôsa do Secretário de Estado irá ao Palácio das Laranjeiras, onde almoçará com a Primeira Dama do País, sra. Sara Kubitschek. A sra. conselheiro José Osvaldo Meira Penna acompanhará a sra. Janet Dulles.

Ao almôço da Câmara de Comércio norte-americana em honra ao sr. John Foster Dulles, estarão presentes 400 pessoas.

DE Nova Delhi informa-se que o govêrno da Índia convidou oficialmente o Presidente Kubitschek para visitar aquele país, no próximo inverno.

EM Lisboa, o adido naval da Embaixada do Brasil, almirante André Leão Nazareth, fez entrega de uma mensagem da Escola Naval, comemorativa dos 150 anos de fundação da Academia Real de Guardas-Marinhas do Brasil mensagem esta que ficará guardada no Museu da Escola Naval de Portugal.

O clip e o bracelete que o embaixador Assis Chateaubriand entregou a Sua Majestade Britânica, em nome do govêrno do Brasil, foram avaliados em 760 mil libras esterlinas. O bracelete foi colocado pelo próprio sr. Chateaubriand no braço da jovem soberana. Por equívoco, colocou-o no braço esquerdo.

O embaixador brasileiro formulou à Rainha Elizabeth os votos de pronto restabelecimento em nome do Presidente Kubitschek. Como sabem, Elisabeth atacada há pouco de uma sinuzite, está em franca convalescença.

HOJE, a Bolívia comemora sua dta nacional.

Gracinda Freire, estrêla de "Se Quer... Diz Logo", que estréia, hoje, no Jardel

TEATRO — Paulo Francis

O Fim do Processo

O ESPETÁCULO da Fundação Brasileira de Teatro é professamente escolar: apresenta os alunos de D. Dulcina de Morais. Isto equivale a um pedido de benevolência, logo cancelado, entretanto, pelo fato de que o público tem de pagar para ver "Processo de Jesus". Não importa. Com ou sem dinheiro, o espetáculo está longe de funcionar. E se é uma medida das possibilidades educativas da Fundação, vai mal o ensino de teatro no Rio.

Há, por exemplo, o aspecto de que ninguém sabe falar em cena, o que não exclui Dulcina, Odilon e Conchita — os profissionais. Os estudantes emitem o texto com esfôrço, sem contrôle de tom, arranhando os ouvidos do espectador e suas próprias gargantas. Também se contraem fisicamente em excesso — rudimentos de histrionismo que uma escola deveria ministrar aos alunos. Alguns dêles, como o chefe de família hebreu, possuem temperamento para o palco. Falta-lhes, entretanto, adestramento técnico, um princípio de adestramento técnico, que já deveriam exibir, antes de subir ao palco. Temperamento, a gente nasce com êle. Temos um intérprete já profissionalizado, Ivan Cândido, cujo mérito ninguém desconhece, no intelectual. Percebe-se o ator no rapaz, mas não a personagem. Sua violência no debate é meramente física, não provém de uma assimilação intelectiva do que está dizendo. Houve direção no espetáculo?

Dulcina, Odilon e Conchita são maus exemplos para os jovens. A primeira fala como ninguém, com um preciosismo impecável, "batendo" sílabas e palavras. Articula em excesso. Representa de forma acadêmica, no pior sentido do têrmo, isto é, através de fórmulas: seu papel é representado e nada mais; não atraz uma substância de emoção criada, experimentada; chega ao espectador via construções técnicas rigidamente formais. Odilon esbraveja à maneira dos camelôs, no advogado, sem qualquer consistência intelectual, sem esboçar compreensão do que está dizendo. E sua voz parece sempre esfacelada por uma serra, ouvindo-se da platéia os ruidos característicos. Conchita exibe os maneirismos de "pobre mulher", a voz melosa, o corpo alquebrado etc. Os três se beneficiariam de um curso de teatro.

Há gente na Fundação que poderia representar, se orientada. Nós, entretanto, não temos escolas. Daí o fato de que combatemos, aqui, a iniciativa de Dulcina de Morais. O espetáculo que apresenta no seu teatro é anticultural, quanto ao texto, e nada acrescenta em matéria de formação de atores. E o que menos gostamos é da falta de seleção dos mentores do curso. Existem pessoas em cena que nunca serão intérpretes. Citar-lhes o nome, aqui, é sujeitá-las a um vexame público de que não têm responsabilidade. Afinal, foram aceitas por D. Dulcina. Possuem vocação para o palco, pagam suas mensalidades. Julgam-se a caminho de uma carreira. Perdem tempo, energia e dinheiro. É triste.

•

O MÍNIMO que se pode exigir de uma escola é um respeito cultural pela literatura dramática. Entenderíamos se D. Dulcina encenasse um Martins Pena, embora êle nos pareça abominável, pois êste dramaturgo serviria, ao menos, para ensinar aos estudantes um pouco sôbre costumes brasileiros. Mas Fabri, autor de melodramas antiintelectuais, de um comercialismo rasteiro, não tem perdão.

A F. B. T. talvez seja animada dos melhores propósitos. Teatro, porém, é como o inferno. Boas intenções nada significam sem o seu correspondente em ação. E a FBT nada fez até hoje para justificar sua existência, em têrmos de evolução cultural do teatro. Atrai nomes de prestígio na cena, que ministram cursos relâmpagos, entre uma temporada e outra; aceita, indiscriminadamente, alunos. Cobra mensalidades, o que nenhuma escola de qualidade deve fazer ("Actor's Stúdio", "Old Vic" etc.). E consegue vantagens do Govêrno: isenção de selos, subvenções etc.

Já discutimos, aqui, diversas vêzes, o problema das escolas. Não temos uma que funcione. As do Govêrno estão envoltas na mais absurda rêde burocrática. São agências de favores. Os raros professôres competentes nada podem fazer contra o dilúvio de mediocridade e de má orientação, sob o qual são forçados a trabalhar. E a primeira iniciativa privada que surge só se preocupa, realmente, em conseguir os benefícios das entidades oficiais, sem perder os privilégios de sua condição de bom negócio: é o caso da F. B. T.

Muita gente nos pede informações sôbre como e onde deve estudar. Há dois caminhos: tentar logo o profissionalismo, ir aprendendo à custa de tentativa e êrro, ou fugir para o estrangeiro. E o resto é atrofia de talento, desvio intelectual, desgaste de imaginação.

•

ENQUANTO não tivermos no Rio, um correspondente da Escola Alfredo Mesquita de São Paulo, continuaremos sem profissionais como existem nos outros países. A Escola de Alfredo Mesquita possui defeitos e insuficiências. Mas, ao menos, conta com a orientação certa e não é uma iniciativa de mercadores de teatro.

ARTES

Dore Hoyer

POUCA gente no Teatro Municipal, para a estréia da bailarina Dore Hoyer. O público não gosta de novidades e "extravagancias", que são mais apreciadas por um grupo ou por uma elite.

Além de tudo, o ballet é uma arte coletiva. Os números dançados por um só artista terminam sendo monotonos, a não ser que sejam todos de uma originalidade ou de um brilho extraordinário. E isso não é raríssimo.

A coreografia expressionista foi a tentativa mais fecunda de renovação do ballet moderno, e a que mais êxito obteve. Hoje ela é uma novidade remota, se bem que possa continuar se renovando. Contudo, para a nossa platéia, a linguagem expressionista ainda não pode ser considerada como uma forma avançada e recebida com desconfiança. Além, no mundo inteiro, o grande público gosta sobretudo do estilo clássico ou de sua imitação, que sempre fazem sucesso.

Dore Hoyer filia-se ao expressionismo. Sua platéia é restrita, composta dos que de qualquer forma desejam e batem palmas à renovação do ballet.

Tivemos sobretudo boa impressão dos números da primeira parte do programa "Sôbre Fundo Negro" (ciclo de música moderna para instrumentos de percussão). Vendo-se essa série de criações da artista, "Meditação", "Andante Estático", "In Memoriam de García Lorca", "Noturno", "Obstinante" e "Meditação", tem-se uma idéia do talento criador e dos recursos expressivos da artista. É possível que a cortina escura nem sempre dê boa visibilidade para os momentos em que a bailarina atua vestida de negro. Mas, Dore Hoyer não faz questão de expressar apenas sentimentos. Sua dança às vêzes é plástica para o olhar, representar sôbre a cena, ou movimento; destituídos de qualquer intenção dramática ou poética. Em seu porte-de-braços e, sobretudo, na maneira fácil e grande parte do interêsse de sua coreografia, que se enfraquece quando faz apêlo a qualquer recurso da linguagem tradicional do ballet.

Na segunda parte, "Mosaico", pareceram-me mais interessantes seus três números folclóricos ("Com Vozes Humanas") da Rumânia, Alaska e Espanha. Nos demais, a artista nada acrescentou de melhor e de mais original ao que já havíamos visto na primeira parte.

—oOo—

O BALLET de São Francisco estreará amanhã, às 21 horas, no Teatro Municipal.

—oOo—

NO próximo sábado, a pianista Lili Kraus, tocará com a Orquestra Sinfônica Brasileira, sob a regência de Eugen Szenkar na execução do Concerto de Schumann.

—oOo—

HOMENAGEANDO a Inglaterra o programa "Ao Redor do Mundo" da Rádio Ministério da Educação apresentará hoje, às 16,35 horas, um recital de canções brasileiras pelo soprano Alma Cunha de Miranda.

—oOo—

PROSSEGUINDO nas suas audições coletivas das quintas-feiras, às 14,30 horas, a Discoteca Pública do Distrito Federal apresentará, amanhã, o seguinte programa: "Prelúdio do 1.º e 3.º atos, do Lohengrin", de Wagner; "Concerto n.º 2 em Si Bemol Maior, op. 83 de Brahms" tendo como solista o pianista Wladimir Horowitz, com a Orquestra Sinfônica da N. B. C. e regidos por Arturo Toscanini.

DISCOS — Alberto Rêgo

ADDAF — A Nova Sociedade

NA OPORTUNIDADE das comemorações do seu 16º aniversário, a União Brasileira dos Compositores, por iniciativa de um grupo de associados, fêz inaugurar nos corredores de sua sede uma placa homenageando o poeta e compositor Osvaldo Santiago, Chefe do Departamento Legal da entidade. A homenagem foi mais do que justa, pois ao autor de "Cortina de Veludo" devem os compositores brasileiros em geral a situação de prestígio e segurança que hoje desfrutam, não só em nosso país mas no plano internacional. Batalhador incansável, o poeta de "Gritos do meu silêncio", que, já em Pernambuco, se dedicara à música popular, compondo frevos e maracatus, trouxe para a Capital Federal o desejo de conduzir o direito autoral, então mal compreendido, à posição que lhe era assegurada pelas leis e convenções internacionais. E graças a essa tenacidade, Osvaldo Santiago incutiu espírito de classe a um punhado amorfo de compositores, administrados da velha SBAT e fundou a ABCA que, mais tarde se transformaria no que é hoje a UBC, levando de vencida, numa luta constante e sem tréguas, todos os obstáculos que se antepunham à consecução dêsse objetivo. Embora dedicado, de corpo e alma, a essa tarefa gigantesca, nela se empregando todo o tempo disponível, Osvaldo Santiago ainda encontrava tempo para atender à sua inspiração artística, inúmeras jóias musicais que, hoje, já se tornaram "clássicos" da música popular brasileira. Consolidada a posição de autor, Osvaldo Santiago volta-se, agora, para a defesa do artista e do intérprete, através de uma nova sociedade, a ADDAF, Associação Defensora do Direito Artístico e Fonográfico, destinada a regular a execução, pelas emissoras radiofônicas e alto-falantes, dos discos e gravações fonográficas, interessando nesse movimento cantores, músicos executantes, orquestradores e empresas gravadoras. Ante o espírito combativo e à capacidade de trabalho do autor de "Lig-Lig-Lé", é de prever-se que a ADDAF, em futuro próximo, seja, também uma vitoriosa afirmativa no terreno do direito autoral, no qual Osvaldo Santiago é doutor "honoris causa".

Fugiu com o saxofonista

A ORQUESTRA de Ralph Marterie apresentar-se-á em audição de gala, no "Galileu Theatre", de Chicago, no próximo dia 12. Sua vocalista, a simpática Mary Lindsay, entretanto, não aparecerá, pois fugiu com o saxofonista da orquestra, Franklin Roney.

Os grandes sucessos

OS GRANDES sucessos musicais do momento são: "Cabecinha no Ombro", "Por Causa de Você", "Volta ao Mundo", "Tequila", "Se todos fôssem iguais a você", "Se alguém telefonar", "Cachito", "Eu não existo sem você", "Interesseira" e "Le Gondolier".

Comendador Bahar, na mira

UMA GRANDE gravadora com sede no Norte pretende contratar o Comendador César Bahar, o mais eficiente "public relation" da indústria brasileira do disco para dirigir aquêle departamento. César Bahar recusou o primeiro convite.

Os diretores da gravadora, no entanto, insistem.

Popular Gold Album

REUNINDO seleções especiais dos LPs Capitol de maior sucesso, foi lançado, ontem, nesta Capital, o microssulco "Popular Gold Album", onde, através de suas faixas, desfilam execuções de George Shearing, "Tenesse Ernie Ford", Jackie Gleason, Judy Garland, Les Baxter, Nat King Cole, The Four Freshmen, Ray Anthony, Tommy Sands, Harry James, June Christy e Joe Bushkin.

Alegria na Colúmbia

A MAIORIA dos cantores integrantes do "cast" da Columbia não cabem em si de tanta alegria. E' que a fábrica dirigida pelo sr. Côrte Real, contratou Emilinha Borba, forçosamente terá de gravar para o carnaval. O mais alegre é Alcides Gerardi, que já escolheu quatro composições para os festejos de Momo.

Trombones e mais Trombones

GRAVAR um LP com músicas brasileiras com cinco trombones e um sax era o sonho de Cipó. A Sinter aceitou a sugestão do músico da Tupi e, bastou fôsse anunciada pela imprensa a idéia de Cipó, para que várias gravadoras apressassem a confecção de LPs calcados na notícia. Assim, teremos, brevemente, microssulcos com cinco trombones e flauta, e piano, e cavaquinho, tamborim e guitarra.

Bom

"DE PERNA Bamba", samba de Guio de Morais e o bolero "Apaixonada", de Lourival Faissal, são as composições de fácil agrado e bem comerciais que figuram no mais recente disco de 78 rotações do Trio Irakitan, para a Odeon. Não há restrições a fazer quanto à atuação dêsse Trio que cada vez fica melhor.

ASTROLOGIA — Prof. Mirakoff

Faça Planos

Hoje, 6 — viagens perigosas. Os assuntos jurídicos e financeiros, como as experiências científicas, devem ser adiados.

ACONTECERÁ HOJE AO LEITOR:

Seguem-se as possibilidades felizes ou não de hoje com horas e números promissores para os leitores nascidos em qualquer dia, mês e ano dos períodos abaixo:

PARA OS NASCIDOS:

ENTRE 22 DE DEZEMBRO E 20 DE JANEIRO - (Capricórnio)

Apreensões, versatilidades e negócios insolúveis. A tarde poderá merecer a simpatia do outro sexo. 14, 16 e 18; 14, 16 e 31 (horas e números).

ENTRE 21 DE JANEIRO e 18 DE FEVEREIRO (Aquário)

Dúvida, vacilação, inconstância e confusão psíquica e perigo de rompimentos de amizades. 5, 6 e 9; 32, 34 e 35 (horas e números).

ENTRE 19 DE FEVEREIRO E 20 DE MARÇO - (Pisces)

Manhã promissora, com realizações de pequena monta, à tarde será duvidosa. 10, 11 e 17; 19, 20 e 21 (horas e números).

ENTRE 21 DE MARÇO E 20 DE ABRIL - (Aries)

É preciso não ter indecisões, porque a tibieza poderá ser prejudicial 13, 15 e 16; 22, 21 e 24 (horas e números).

ENTRE 21 DE ABRIL E 2/ DE MAIO - (Tauro)

Gripes, dôres de cabeça e indisposição; procure um clínico, o estômago e o fígado estão ressentidos de cuidados. 8, 18 e 19; 26, 27 e 28 (horas e números).

ENTRE 22 DE MAIO E 21 DE JUNHO - (Gemini)

Pequenas possibilidades sociais. Saúde abalada, com dificuldades respiratórias. 20, 21 e 22; 33, 35 e 38 (horas e números).

ENTRE 22 DE JUNHO E 21 DE JULHO - (Câncer)

Excelente dia para melhorar as condições em relação aos associados. Podem receber presentes, heranças ou dádivas, bôa saúde e sorte nas amizades e nos ganhos. 1, 2 e 3; 10, 20 e 30 (horas e números).

ENTRE 22 DE JULHO E 22 DE AGÔSTO - (Leão)

Dia vitorioso, com lucros e proteção de amigos influentes. 10, 23 e 24; 37, 41 e 51 (horas e números).

ENTRE 23 DE AGÔSTO E 22 DE SETEMBRO - (Virgo)

Incertezas e hesitações. A noite será melhor. 20, 21 e 22; 123, 537 e 627 (horas e números).

ENTRE 23 DE SETEMBRO E 21 DE OUTUBRO (Libra)

Dia de maus presságios. Negócios periclitantes e encontros desagradáveis. 7, 17 e 23; 24, 48 e 50 (horas e números).

ENTRE 22 DE OUTUBRO E 21 DE NOVEMBRO - (Escorpião)

Desastres sentimentais e apreensões. 8, 17 e 18; 44, 53 e 54 (horas e números).

ENTRE 22 DE NOVEMBRO E 21 DE DEZEMBRO - (Sagitário)

Possibilidades felizes de novas amizades. Disposição aventureira, resistência de propósito. 14, 16 e 18; 14, 23 e 34 (horas e números).

REGISTRO

ANIVERSÁRIOS

FAZEM ANOS HOJE

SENHORES:

AMERICO BRASILICO, — Faz anos hoje, o nosso companheiro de redação Américo Brasílico, advogado nos auditórios do fôro desta capital e astrólogo famoso. Os seus amigos e admiradores, oferecerão carinhosa manifestação de simpatia, à qual se incorporarão os seus colegas do DC e "Manchete", onde também empresta sua colaboração.

General Morais Ancora, ex-Chefe de Polícia; dr. Generoso Ponce Filho; Osvaldo Costa; Alberto dos Santos; Nelson Esteves; José Maria Souto; José Ferreira Sales; Augusto Bazile Sampaio; Milton Salgado Souza; Salvador Guimarães; José Noel Brum; Milton Gomes Rodrigues; José Geraldo da Cunha; Vicente de Paulo Cavalcanti Marinho; Paulo Valadares; Luís Dodsworth de Castro Martins.

SENHORAS:

Santina Dória; Nilza Rangel; Ivete Silveira, Dormetilde Martins Machado e Olímpia Costa Ferreira.

CASAMENTOS

Com a senhorinha Lourdes Ferreira Neto, casa-se no dia 16 do corrente o nosso confrade sr. Joffre Mejdlani, cinegrafista e atualmente em exercício no Gabinete do Prefeito. A cerimônia religiosa será efetuada às 18 horas, na matriz de São Francisco Xavier, à rua do mesmo nome, no Engenho Velho.

CURSOS

Será iniciado no próximo dia 18 o Curso de Psicologia das Relações Grupais, sob a direção dos profs. dr. Emílio Mira y Lopez, sras. Cecília Stramardinelli, Marieta Leite, Marana Alvim e Mara Helena Novais.

O Curso, que será realizado às segundas, quartas e sextas-feiras, das 17,30 às 18,30 horas, constará de 25 aulas, a serem ministradas no Auditório do Instituto de Seleção e Orientação Profissional (ISOP), na rua da Candelária 6, 3.º andar, onde poderão ser feitas as inscrições, com a srta. Regina Dias.

O número de vagas é limitada em 60. Terá direito ao certificado de frequência o aluno que assistir a 70 por cento das aulas. Para admissão é necessário apresentar o comprovante de ter efetuado o curso secundário e um retrato tamanho 3 x 4.

HOMENAGENS

A oficialidade do gabinete ministerial, tendo à frente o almirante Adalberto de Barros Nunes, chefe do referido gabinete, homenageou ontem o comandante fuzileiro naval Ramiro Santa Cruz Abreu, por motivo de seu aniversário, com um almôço na praça de armas. Saudou o aniversariante o almirante Nunes e o homenageado agradeceu. Em seguida foi entregue ao comandante Santa Cruz uma lembrança. A essa homenagem associou-se o titular da pasta.

FESTAS

O Cotybras, agremiação que reune em seu seio os funcionários da Coty do Brasil, com sede a rua Figueira de Melo 301, está promovendo um concurso para escolha de sua Rainha.

O certame está provocando o mais vivo interesse por parte de quantos integram o Clube, que desfruta de larga projeção dentre os grêmios congeneres.

Uma das mais sérias candidatas ao cetro é a srta. Walkyria de Medeiros Tavares, que reune em tôrno do seu nome a simpatia e apoio da grande maioria dos sócios da Cotybras.

AMÉRICO BRASILICO
ADVOGADO
Causas cíveis e criminais — Av. Presidente Vargas, 435 — 6º andar — sala 603 — Tel.: 23-0932 ou 38-7081

PASSATEMPO — R. Portella

HORIZONTAIS:

1 — Chinês.
5 — País em que habitamos.
7 — Caixa de fôlha ou madeira, com tampa convexa.
8 — Moeda da Alemanha.
10 — Caminhar.
11 — Isento.
12 — Tremor (de terra).
14 — Oferece.
15 — Tem conhecimento .
16 — Bílis.
17 — Peixe de luz.
19 — Diz-se dos frades da congregação de São João Evangelista.

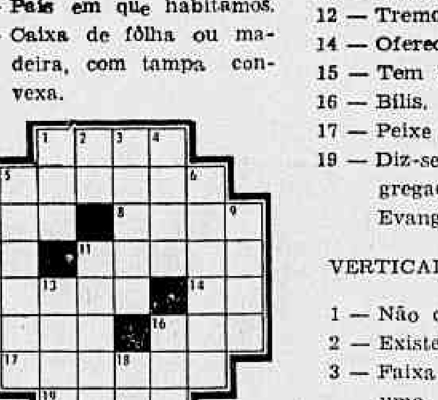

VERTICAIS:

1 — Não cozido.
2 — Existe.
3 — Faixa de terra que une uma península a um continente.
4 — Onomatopéia da voz do gato.
5 — Começar a ter barba.
6 — Ôvo de piolho de cabeça.
7 — Governador de Minas (Fortes).
9 — Sincero, franco.
11 — São e salvo.
13 — Irmão de Caim.
16 — Gume de instrumentos cortantes.
18 — Forma do pronome .tu, quando precedido de preposição.

RESPOSTA DO N. ANTERIOR

HOR.: tâmara — sil — sena — ópio — dor — lã — pré — pai — do — duo — ouve — ovil — pás — asilar. VERT.: tupã — aliás — rêde — ano — sólida — árabe — opa — rio — pois — ovar — uva — upa — li.

GUERRA

General Lott visita fábrica em S. Paulo

O Ministro da Guerra viajará, na manhã de hoje, via aérea, para São Paulo, onde visitará a organização «Mercedes Benz», a convite da diretoria dessa emprêsa. O general Lott seguirá em companhia do general Mendes de Moraes, coronéis Gilberto Pessanha, Raimundo Tinoco, Moutinho Neiva, major Paiva Rio e capitães Duvally Verlangeiro e João Ribeiro.

Aproximando-se a data da promoções do mês corrente, as quais sempre acarretam numerosas classificações, o Ministro da Guerra recomendou que sejam sustadas tôdas as movimentações de oficiais, que não tenham caráter urgente, a fim de permitir o estudo e o preparo das classificações decorrentes daquelas promoções.

ESCOLA DE INSTRUÇÃO ESPECIALIZADA

O general Henrique Lott visitará no próximo dia 8 a Escola de Instrução Especializada, onde será recebido com as honras protocolares, seguidas da apresentação da respectiva oficialidade. As 9 horas haverá a cerimônia da entrega de diplomas aos sargentos que concluíram o Curso de Burocrata, ocasião em que será prestada ao Ministro uma homenagem especial. As 9,30 horas será efetuada uma visita às dependências da Escola, com demonstrações das Seções de Instrução. A visita será encerrada com um almôço oferecido ao Chefe do Exército pelo Comandante da Escola, coronel Omar Emir Chaves.

DIA DO MINISTRO

O Ministro recebeu ontem em seu gabinete de trabalho os generais Castro Guimarães, Luís Silveira, Augusto Magessi, Odylio Denis, Zeno Estillac Leal e João Valdetaro de Amorim e Melo, êste último, futuro Comandante da 1a. R. M.; e coronéis Horta Barbosa e Pedro Geraldo de Almeida. Das 16 às 18 horas, concedeu audiência a civis.

JUNTAS DE SAÚDE

No intuito de assegurar a observância das normas inerentes no processamento das inspeções de saúde para fins de licença, o Diretor Geral de Saúde, general Achiles Galoti, reitera o fiel cumprimento das recomendações publicadas no boletim interno n. 137, de 19-6-57, daquela Diretoria, alusivas a pareceres especializados solicitadas pelas Juntas de Saúde para elucidação dignóstica, e que são as seguintes: a) que seja dado caráter de urgência aos referidos pareceres, pelas implicações de ordem administrativa sempre correlatas; b) que os signatários dos pareceres se abstenham de arbitrar prazo, salvo quando tal complemento seja expressamente solicitado ou quando, excepcionalmente, foi considerado imprecindível como decorrência do caso clínico; c) que o expediente seja, sempre, processado em caráter reservado, sem antecipação do resultado aos interessados.

VISITAS DE DENIS

O general Odylio Denis, Comandante do I Exército, acompanhado de seu ajudante de ordens, cap. José Aloísio Marques de Oliveira, esteve, na manhã de ontem, na Quinta da Boa Vista, assistindo aos exercícios de ordem unida do Batalhão de Guardas. Em seguida dirigiu-se à Vila Militar, onde foi inspecionar as obras que estão sendo feitas no Pelotão do Batalhão de Polícia do Exército, tendo nessa ocasião percorrido demoradamente as instalações do Pelotão. Visitou também o QG da 1a. D. I., onde foi recebido pelos generais Jair Dantas Ribeiro, Cmt. daquela Divisão; João Batista Rangen, Cmt. da I. D. da 1a. D. I.; e Elias Americano Freire, Cmt. da A. D. da 1a. D. I.

CLUBE MILITAR

Velha aspiração dos associados do Clube Militar, em que se têm empenhado suas sucessivas administrações, o terreno da Gavea para a construção da sede desportiva será entregue hoje, pela Municipalidade, à Diretoria da associação.

Ao ato, que se realizará às 16 horas, no gabinete do prefeito Sá Freire Alvim, comparecerão o general Alves Bastos e demais diretores e a comissão para a construção da sede, recentemente nomeada.

O Presidente do Clube convida os sócios que desejarem prestigiar a solenidade a estarem presentes naquele local, àquela hora.

FORNECIMENTO PELO LQFEx

A Diretoria do Laboratório Quimico-Farmacêutico do Exército avisa que possui estoques de especialidades farmacêuticas, produtos hagiênicos e de perfumaria, da Tabela IX das Instruções publicadas no BE n.º 46 de 1957, para fornecimento mediante indenização, às Unidades, AA RR, centros sociais etc. Estes produtos podem ser solicitados na forma prescrita pelos arts. 18 e 19 das referidas Instruções, devendo o pagamento ser feito posteriormente, mediante fatura que será remetida pelo Laboratório. Para as organizações sediadas fora do Distrito Federal e Niterói, o LQFEx remeterá os produtos livre de frete, sendo acrescentado apenas o custo da embalagem de expedição.

Movimentação de oficiais

O Boletim Interno n. 174, de ontem, da Diertoria do Pessoal da Ativa, transcreveu a seguinte Movimentação de oficiais das Armas e Serviços:

PELO DEPARTAMENTO GERAL DO PESSOAL

INFANTARIA — Nomenção — Por necessidaded o serviço — QG I D-1, o capitão Joeni Mercadante, da Cia. do QG da 1a. DI, sendo, em consequência, transferido do QO para o QSG.

CAVALARIA — Transferência de Quadro e Classificação — QO, o capitão Geraldo Majela Monteiro Bernardes, do QG da 1a. DC, e classifico no Nu Esqd do QG-1a. DC.

Transferência — Sem ônus para a Fazenda Nacional — 1.º RCG, o 2.º tte. Léo Victor Naury, do 6.º RC.

Transferência sem efeito — Torno sem efeito a transferência do 1.º tte. Saul Joaquim Binetti Guimarães, de ordem do sr. Ministro, do 5.º RC para o 2.º Esqd Ind Cav, publicada em Bol Int n.º 151, de 9 jul 58, desta Diretoria.

Publicado novamente por ter saído com incorreções no Bol Int n.º 164, de 24 Jul 58, da DPA.

Designação — Atendendo à solicitação do Presidented o Banco Nacional de Desenvolvimento Econômico e tendo em vista ser de interêsse para o Exército a participação no estudo e no equacionamento dos problemas econômicos nacionais, resolve:

Designar, sem prejuízo do serviso, os seguintes oficiais Superiores, para frequentarem o Curso de Treinamento em Problemas Econômicos, a ser realizado nesta capital, sib os auspícios de entidades governamentais brasileiras com a colaboração da Comissão Econômica para a América Latina, da Organização das Nações Unidas: — cel. eng. Jurugei Campelo e o tte.-cel. prof. José Maria de Figueiredo Guedes.

Convocação — De conformidade com o art. 5.º do Decreto-lei n. 8.097, de 16 de outubro de 1945, art. 4.º da Lei n. 1.376, de 6 de junho de 1951, e com o que preceitua o Decreto-lei n. 4.222, de 2 de abril de 1942, resolve, de acôrdo com as instruções constantes da Portaria Reservada n. 71, de 27 de maio de 1957, convocar para o serviço ativo do Exército, pelo prazo máximo deu m ano, a contar de 30 de outubro de 1957, para servir no 2.º Batalhão de Caçadores, o 2.º tte. da 2a. classe da Reserva, da Arma de Infantaria, Massayuki Okubaru, com os vencimentos e vantagens previstos na legislação em vigor, ressalvadas as disposições do art. 320 e seus parágrafos do Código de Vencimentos e Vantagens dos Militares.

Dispensa do serviço — Concedo 20 dias de dispensa de serviços, a contar de 30 de julho de 1958, ao 1.º tte IE. Alcir da Silva Amaral, do CPOR-Pôrto Alegre, para descont em férias.

Promoção — no pôsto de general de brigada, o cel. Veterinário Eugênio Prates da Cunha e transferi-lo para a Reserva de 1a. Classe ness pôsto, nos têrmos dos artigos 12, letra "a", e 13 da Lei n. 2.370, de 9 de dezembro de 1954, e promovê-lo na inatividade ao pôsto de general de Divisão, conforme os artigos 54 inciso I e 58 da mesma lei n. 2.370, com os vencimentos integraisd êste último pôsto, observados os artigos 53 e 291, da lei n. 1316 de 20 de janeiro de 1951 e 7.º da Lei n. 2.283, de 9 de agôsto de 1954.

Ao pôsto de general de brigada, o cel. Intendente do Exército, José Viegas e transferi-lo para a Reserva de 1a. classe no pôsto a que e promovido, nos têrmos dos artigos 12 letra "a" e 13 da Lei n. 2.370, de 9 de dezembro de 1954, e promovê-lo na inatividade no pôsto de general de Divisão, conforme os artigos 54, inciso I, e 58 da mesma Lei n.º 2.370, com os vencimentos integrais dêste último pôsto, observados os artigos 53 e 291 da Lei n. 1.316, de 20 de janeiro de 1951, e 7.º da lei n. 2.283, de 9 de agôsto de 1954.
io37AenRvshrdl eaueaueau eauean

Ao pôsto de general de brigada, e cel. "T" da Arma de Engenharia, Tasso Barcelos de Moraes e transferi-lo para a Reserva de 1a. Classe no pôsto a que é promovido, nos têrmos dos artigos 12, letra "a" e 13 da Lei n. 2.370, de 9 de dezembro de 1954 e promovê-lo na inatividade ao pôsto de general de divisão, conforme os artigos 54, inciso I, e 58 da mesma Lei n. 2.370, com os vencimentos integrais dêste último pôsto, observados os artigos 53 e 291 da Lei n.º 1.316, de 20 de janeiro de 1951 e 7.º da lei n. 2.283, de 9 de agôsto de 1954.

Ao pôsto de tte.-cel., por antiguidade, em ressarcimento de preterição, a contar de 25 de abril de 1958, o major da Arma de Artilharia, "T", Cid Dulce Lira.

Ao pôsto de tte.-cel., por antiguidade, em ressarcimento de preterição, a contar de 25 de abril de 1958, o major da Arma de Artilharia, "T", Paulo da Costa Tavares

Ao pôsto de tte.-cel., por antiguidade, em ressarcimento de preterição, a contar de 25 de abril de 1958, o major da Arma de Artilharia, "T", Gélio Graça da Cunha Matos.

Adição — Comissão Brasileira em Washington, nos Estados Unidos da América, como se efetivo fôsse, o capitão da Arma de Infantaria, Fernando Frederico Coelho de Castro, pelo prazo de iito semanas a contar da data do término de estágio de instrução que ora realiza naquele país.

A esta Diretoria, para efeito de alteração, o tte.-cel. de Artilharia Everardo de Simas Kelly, que se acha agregado e à disposição do Ministério da Viação para exercer o cargo de Diretor Geral do DCT.

Licenciamento — De acôrdo com os pareceres da DGS Ex. da DPA e do DGP e, tendo em vista o número 6 da Portaria n. 1.841, de 17 de outubro de 1956, resolve licenciar do serviço ativo do Exército os seguintes oficiais médicos da 2a. Classe da Reserva: capitão-médico R-2 Pantaleone Alcuri Neto; capitão-médico R-2 Pedro Resende de Andrade; 1.º tte.-médico R-2 Carlos Botelho; 1.º tte.-médico Newton Carlos Paim Degrazzia e 1.º tte.-médico R-2 Valdir Lemos Lopes.

Alternação de funções. — Designo para a S5-D2-DPA, o 2.º tte. QOA, Geraldo Machado.

Assumiu o...

(Conclusão da 4.ª pág.)

Reinaldo de Carvalho, que regressou às 14,40 hs. de ontem ao Rio.

NOVO COMANDANTE

O brigadeiro Inácio de Loiola Daher, recentemente nomeado para exercer as funções de Comandante da 3a. Zona Aérea, assumirá essas funções, hoje, às 16 horas, em cerimônia presidida pelo Ministro da Aeronáutica.

NO GABINETE

O ministro Corrêa de Melo recebeu ontem os brigadeiros Carlos R. Coelho, Sinval de Castro e Silva Filho, Ivo Borges, Ivan Carpenter Ferreira, Reinaldo de Carvalho e Antônio Alves Cabral.

Assumirá o ...

(Conclusão da 4.ª pág.)

lista em doenças do coração, que domingo último chegou a esta Capital, procedente dos Estados Unidos, a convite do Ministério da Marinha. Esse especialista fêz ontem uma palestra no auditório daquele hospital, a que assistiu o corpo médico do H. C. M., tendo à frente o diretor, capitão-de-mar-e-guerra médico Heriberto Paiva, o Diretor de Saúde, oficiais do Corpo de Saúde do Exército, o Diretor do Pessoal da Armada e outras autoridades. Logo após, o Diretor do H. C. M. ofereceu um almôço que contou com a presença do ilustre conferencista, do Comandante-em-Chefe da Esquadra, do Diretor de Saúde e os chefes de clínica do hospital. Hoje será realizada, às 10 horas, nova conferência, pelo professor Mason Sones Júnior.

ATOS DO MINISTRO

O ministro Alves Câmara assinou portarias, dispensando o contra-almirante Hélio Garnier Sampaio das funções de Chefe do Estado-Maior do Comando da Esquadra; o capitão-de-fragata Francisco Landsmann Ramos das funções de oficial de logística, cumulativamente com as de oficial de máquinas e reparos, do Comando da Esquadra; e o capitão-de-corveta Paulo Freire das funções de oficial do pessoal do Comando da Esquadra; designando o capitão-de-fragata Paulo Berenguer Sobral para exercer as funções de oficial de organização, Chefe da 1a. Seção, e, interinamente, Chefe da 2a. Seção, do Comando da Esquadra; o capitão-de-fragata Jorge de Gervais Cavalcanti Vieira para exercer as funções de oficial de máquinas e encarregado da 4a. Seção, do Comando da Esquadra; e o capitão-de-corveta Artur Ricart da Costa para exercer as funções de ajudante de operações (oficial de CIC — 1º Ajudante da 3a. Seção), do Comando da Esquadra.

Homenageada ...

(Conclusão da pág 4)

por ferir a autonomia universitária.

OUTROS ASSUNTOS

A sra. Lígia Bastos sugeriu ao Prefeito providências para construção de uma escada em terreno existente na Rua Teresópolis, para acesso ao Morro de Santa Teresa. O sr. Aníbal Espinheira disse que a cidade está sem administração, fato que é sobretudo notado em virtude da constante falta de água em todos os bairros e em tôdas as zonas do Distrito Federal.

A Opinião do ...

(Conclusão da 4ª página)

prender seus transportadores, nunca espalhar aos quatro ventos que, a partir de tantas horas do dia tal, estará em ação específica, trabalhando no caso.

Pode acontecer, ao contrário, que a Polícia esteja certa, agindo da maneira anunciada e que errados se encontrem os que criticam sua orientação nesse particular. Ela deve, então, suprir a falta de astúcia ou de penetração técnica dos que estranham sua orientação, e vir de público dizer por que vai agir de forma ostentiva, quando devia, ao que tudo está indicando, agir de forma discreta. Êsse ponto precisa ser esclarecido. Do contrário, sua atitude provocará suspeitas de que, em lugar de querer, mesmo, apanhar os traficantes, está, antes, avisando a êles para que se precavenham contra as medidas que se viu obrigada a adotarp.

CRISTAIS "FRATELLI VITA" (BAHIA)
Poderão ser encontrados nas melhores casas do ramo. Não é vidro! E' fabricado com CRISTAL DE ROCHA e todo trabalhado a mão. Considerado pelos técnicos internacionais como o melhor do mundo. Agentes Exclusivos: REPRESINTER LTDA. — Av. Nilo Peçanha, 12 - salas 1008/9 — Tels.: 32-6269 e 42-7346.

COMPANHIA DOCAS DE IBITUBA
ASSEMBLE'IA GERAL EXTRAORDINARIA
Ficam convidados os senhores acionistas da Companhia Docas de Imbituba a se reunirem em Assembléia Geral Extraordinária no dia 25 de agôsto do corrente, às 16 horas, na sede social da emprêsa, à Avenida Graça Aranha, 226, 8.º andar, a fim de tomarem conhecimento e deliberarem sôbre a seguinte ordem do dia:
a) tomar conhecimento do pedido de demissão apresentado e eleição de novos diretores;
b) reforma dos estatutos sociais;
c) assuntos de interêsse geral.
Rio de Janeiro, 1.º de agôsto de 1958
Pela Diretoria, Luiz Fernando da Cruz Secco — Diretor-Gerente.

Dr. Agostinho da Cunha
Sífilis Cânce. Eczemas, Verrugas Espinhas Queda do Cabelo Furúnculos etc.
Assembléia 73 Tel. 42-1156

CARTAZ

TEATROS

TEATRO DE BOLSO — 37-2122. "Marido Magro e Mulher Chata" Diàriamente às 21 horas. Sábados às 20,15 e 22,15 Vesperais infantis às quintas e sábados às 16 horas Domingos, às 15 e 17 horas.

TEATRO DO LEME — "Uma Mulher em Três Atos" — Diàriamente às 21,30 horas. Aos sábados, às 20 e 22,30 horas — Vesperais às quintas e domingos, às 16 horas.

CARLOS GOMES — 22-7581 — "Bom Mesmo, é Mulher", às 20 e 20,30 horas Vesperais às quintas, sábados e domingos, às 16 horas

DULCINA — 32-5817 — "Processo de Jesus" às 21 horas Vesperais às quintas, sábados e domingos às 16 horas

JARDEL — 27-[illegible]12 — "Se Quer... Diz Logo" às 20,20 e 22,20 horas. Vesperais, às quintas, sábados e domingos, às 16 horas.

JOAO CAETANO — 43-4276 — "É Tudo Juju-Frutru" às 20 e 22 horas Vesperais às quintas sábados e domingos às 16 horas

MAISON DE FRANCE — "Quartos Separados" às 21 horas Vesperais quintas e domingos às 16 horas

MESBLA — 22-7622 — "Calúnia" às 21 horas Sábados às 20 e 22 horas Vesperais quintas e domingos às 16 horas.

MUNICIPAL — 42-6103 —

TEATRO DA PRAÇA — 37-3709 — "O Chapéu de Palha de Itália" quintas, sextas e sábados, às 21,30 horas. Domingos, sessão às 13 horas.

RIVAL — 22-2721 — "Dona Violante Miranda", às 21 horas. Vesperais às quintas, sábados e domingos, às 16 horas.

RECREIO — 22-8164 — "Tem Jerico, Na Praça", às 20 e 22 horas. eVsperais, às quintas, sábados e domingos, às 16 horas.

REPUBLICA — 22-0271 —

SERRADOR — 42-6422 — "Timbira", às 21 horas. Vesperais, às quintas e domingos, às 16 horas.

S. JORGE —

TABLADO — 26-4555 —

TIJUCA — 22-1039 — "Tire a Máscara Doutor, às 21 horas. — Vesperais às quintas e domingos, às 16 horas.

ZAQUIA JORGE — "A Copa é Nossa", às 21 horas. Vesperais às quintas e domingos, às 16 horas. Impróprio até 10 anos.

CINEMAS

Os lançamentos

MONTE CASTELO, PETROPOLIS. Horário: 2 — 4 — 6 — 8 e 10 horas. Proibido até 14 anos.

ASSASSINATO NA 10a. AVENIDA (Slaughter on 10th Avenue). Supercospe. Prêto-e-branco. Dirigido por Arold Laven, com Richard Egan e Julie Adams. Policial. S. LUIS, REX, RIAN, LEBLON, CARIOCA e COLISEU. Horário: 2 — 4 — 6 — 8 e 10 horas. Proibido até 14 anos.

AO CALOR DA MUSICA (The Big Beat) Dirigido por Will Cowan, com William Reynolds e Andra Martin. Musical. VITORIA, COPACABANA, TIJUCA, MEM DE SA', MADUREIRA, BELMAR e CAPITOLIO (Petropoles). Horário: 2 — 3,40 — 5,20 — 7 — 8,40 e 10,20 horas.

VINGADOR SEM PIEDADE (Thunder Over Arizona). Naturama. Trucolor. Dirigido por Joe Kane, com Skip Homeier e Khristine Miller. Western. ODEON, ALASKA, AMERICA, SANTA ALICE, FLORIANO, LEOPOLDINA, ICARAI' e EDEN. Horário: 2 — 3,40 — 5,20 — 7 — 8,40 e 10,20 horas. Proibido até 10 anos.

SINISTRA EMBOSCADA (Revolt At Fort Laramie). Dirigido por Lesley Selander, com John Deher e Gregg Palmer. Western. IMPERIO, IPANEMA, BOTAFOGO, AVENIDA, BONSUCESSO, ABOLIÇAO e ODEON (Niterói). Horário 2 — 3,40 — 5,20 — 7 — 8,40 e 10,20 horas. Proibido até 10 anos.

A ARTE DE DAR UM JEITO (L'Arte di Arrangiarsi). Italiano. Dirigido por Luigi Zampa, com Alberto Sordi, Armenia Balducci e Luisa Della Noce. Comédia. — ROIAL, SANTA HELENA, PARAISO, ENGENHO DE DENTRO, ROULIEN e RAMOS. Horários especiais.

POBRES MAS BELAS (Poveri, ma Belli). Italiano. Supervision. Dirigido por Gino Risi, com Maria Allasio, Ettori Manni e Maurizio Arena. Comédia. PLAZA, ASTORIA, OLINDA, COLONIAL e MASCOTE. Horário especiais. — Proibido até 14 anos.

A MAIS BELA MULHER DO MUNDO (La Donna Più Bella del Mundo). Italiano. Supervision. — Tecnicolor. Dirigido por Robert Z. Leonard, com Gina Lollobrigida, Vittorio Gassman e Ane Vernon. Drama musical. AZTECA, ART-PALACIO, RIVOLI, S. JOSE', NACIONAL, ROSARIO, MEIER e ESKYE (Méier e Tijuca). Horário: 2 — 4 — 6 — 8 — e 10 horas. Proibido até 10 anos.

PRISIONEIRO DO ROCK AND ROLL (Jailhouse Rock) Cinemascópio Dirigido por Richard Thorpe, com Elvis Presley e Judy Tyler Musical. METRO PASSEIO, METRO COPACABANA, METRO TIJUCA, PAX, PALACIO HIGIENOPOLIS. Horários especiais.

Solicitamos aos srs. exibidores a gentileza de atualizarem as programações e mudanças de filmes, escrevendo ou telefonando para GENILSON GONZAGA - DC — Av. Rio Branco, 25 — Telefone: 23-3239 das 13 às 17 horas.

CENTRO

CINEAC TRIANON — 42-6024 — "Sessões Passatempo" e "Recuperação do São Francisco".
CAPITOLIO 42-6788 — "Sessões Passatempo".
COLONIAL — 42-8512 — "Pobre mas Belas".
ESTACIO DE SA' — 32-2923 — "Mulher de Ninguém" e "Passo Fatal".
FLORIANO — 28-9074 — "Vingador Sem Piedade".
FLUMINENSE — 28-9074 — "Grande Festival Cinemascope".
IDEAL — 42-9348 — "Casei-me Com a Morte" e "Capacete de Aço".
IMPERIO — 22-9348 — "Sinistra Emboscada".
MARROCOS — 22-7970 — "Pecado e Redenção" e "Virtude Nua".
MEM DE SA' — 42-2322 — "Ao Calor da Música".
METRO PASSEIO — 22-6141 "Prisioneiro do Rock and Roll".
OLIMPIA — 42-1298 — Em obras
ODEON — 22-1508 — "Vingador Sem Piedade".
PALACIO — "Fraulein"
PATHE' — 22-8795 — "Brotinho do Outro Mundo".
PLAZA — 22-1197 — "Pobres mas Belas".
PRESIDENTE — 42-7128 — "Brotinho do Outro Mundo".
PRIMOR — 43-[illegible] —
POPULAR — 42-1854 — "O Vale da Redenção" e "Cidade Amedrontada".
REX — 22-6317 — "Assassinato na 10a. Avenida".
RIVOLI — "A Mais Bela Mulher do Mundo".
RIO BRANCO — 48-1639 — "Certo Maunto shrdl eauene au eeanu Manto Tranquilo"
S. JOSE' — "A Mais Bela Mulher do Mundo".
SANTA TERESA —
VITORIA — 42-9020 — "Ao Calor da Música".

ZONA SUL

ALASKA — "Vingador Sem Piedade".
ART-PALACIO — 57-0466 — "A Mais Bela Mulher do Mundo".
AZTECA — 45-6813 — "A Mais Bela Mulher do Mundo".
ASTORIA — "Pobres Mas Belas".
BOTAFOGO — 26-6250 — "Sinistra Emboscada".
CARUSO COPACABANA — 27-5150 — "Brotinho do Outro Mundo".
COPACABANA — 57-5134 — "Ao Calor da Música".
DANUBIO —
FLORESTA — 26-6257
GUANABARA — 26-9339 — "Nasse Um Bandoleiro".
IPANEMA — 47-3806 — "Sinistra Emboscada".
LEBLON — 27-7805 — "Assassinato na 10a. Avenida".
METRO COPACABANA — 37-9797 "Prisioneiro do Rock and Roll".
PAX — 27-6621 — "Ama-me Ou Esquece-me".
PIRAJA' — "Reduto Dos Renegados".
POLITEAMA — 25-1143 — "Casei-se Com a Morte" e "Capacete de Aço".
RIAN — 47-1144 — "Assassinato na 10a. Avenida".
ROXI — 27-8245 — "Fraulein".
ROIAL — "A Arte de Dar Um Jeito".
S. LUIZ — 25-7459 — "Assassinato na 10a. Avenida".

ZONA NORTE

AVENIDA — 48-1667 — "Sinistra Emboscada".
AMERICA — 48-4519 —
BANDEIRA — 28-7575
CARIOCA — 28-8179 — "Assassinato na 10a. Avenida".
ESKY — 28-5513 — "A Mais Bela Mulher do Mundo".
MADRI — 48-1184 — "Fraulein".
HADDOCK LOBO — 48-9610
MARACANA — 48-1910 — "O Galante Vagabundo".
MEIER — 29-1222 — "A Mais Bela Mulher do Mundo".
METRO TIJUCA — 48-9970 "Prisioneiro do Rock and Roll"
NATAL — 48-1410 — "Casei-me Com a Morte" e "Capacete de Aço".
OLINDA — 48-1082 — "Pobres Mas Belas".
NATAL — 48-1410 — "Sinistra Emboscada".
SANTA ALICE — "Vingador Sem Piedade".
TIJUCA — "Ao Calor da Música".
VILA ISABEL — 48-1310 — "O Sabichão".

SUBURBIOS DA CENTRAL

ABOLIÇAO — "Sinistra Emboscada".
AGUA SANTA — "A Vida Não Vale Nada" e "O Ultimo Encontro".
ALFA — 29-6215 — "Brotinho do Outro Mundo".
BANDEIRANTES — 29-3262 — "A Rosa do Oriente" e "Colar pe Casal".
BELMAR — "Ao Calor da Música".
BENTO RIBEIRO — Marechal Hermes 881
CACHAMBI — "Jogos da Vida".
COIMBRA — (Ricardo de Albuquerque) — "Tropicano" e "Ponto do Inferno".
COLISEU — 29-8753 — "Assassinato na 10a. Avenida".
ENGENHO DE DENTRO — "A Arte de Dar Um Jeito".
ESKYE — "A Mais Bela Mulher do Mundo".
GUARACI — Rocha Miranda -
IMPERATOR — "Fraulien".
IRAJA' — 29-8330 — "Perseguição Sem Tréguas".
MADUREIRA — 29-8733 — "Ao Calo. da Música".
MARABA — 29-8038 —
MONTE CASTELO — 29-8250 "Fraulein".
NOVO HORIZONTE — "Após a Tormenta".
PADRE NOBREGA —
PALACIO VITORIA — 48-1971
PILAR — 29-6460 —
REALENGO — Bangu 472
REGENCIA —
RIDAN — "Beleza Perversa".
ROULIEN — "A Arte de Dar Um Jeito".
S. JORGE — (Olinda).
VAZ LOBO — 29-9898 — "Voltei a Ser Homem".

SUBURBIOS DA LEOPOLDINA

BRAZ DE PINA — 30-3489 "Nasce Um Bandoleiro" e "S. O. S. Noronha".
BONSUCESSO — "Sinistra Emboscada".
CENTRAL —
CARMOLI —
LEOPOLDINA — 38-9993 — "Vingador Sem Piedade".
MAUA' — 30-5036 — "Brotinho do Outro Mundo".
ORIENTE — 30-1131 — "Certo Recanto Tranquilo".
PALACIO HIGIENOPOLIS — "O Principe Estudante".
PARAISO — 30-1080 — "A Arte De Dar Um Jeito".
PENHA — 30-1121 — "Certo Recanto Tranquilo".
RAMOS — 30-1122 — "A Arte De Dar Um Jeito".
ROSARIO — 30-1889 — "A Mais Bela Mulher do Mundo".
SANTA HELENA — 30-2866 — "A Arte De Dar Um Jeito".
S. PEDRO — 30-1481 —

ILHA DO GOVERNADOR

TAMAR — Tel. 158 —
GUARABU — "A Furia dos Justos" e "Os Olhos do Padre Tomasino".
JARDIM — "A Noite do Demônio".

NITERÓI

CASSINO — "Brotinho do Outro Mundo".
CENTRAL —
EDEN — "Vingador Sem Piedade"
CARAI' — "Vingador Sem Piedade".
IMPERIAL — "Beleza Perversa".
ODEON — "Sinistra Emboscada".
ART-PALACIO — "Paladinos de França".

SÃO GONÇALO

MUTUA' —

PETRÓPOLIS

ART-PALACIO — "Paladinos de França".
CAPITOLIO — "Ao Calor da Música".
PETROPOLIS — "Naufrágio de Uma Ilusão".
DOM PEDRO — "Resgate de Bandoleiro".

JACAREPAGUÁ

BARONESA — 623 — "Jardim do Pecado".

BANGU

MOÇA BONITA — "Almas Maculadas".
MODERNO — "Casei-me Com a Morte" e "Capacete de Aço".

CAXIAS

CAXIAS — "O Chicote Negro".
FAZ — "O Sedutor".

TRÊS RIOS

REX — "Keones".
GLORIA — "Matar Para Viver".

DESFEITO O CONTRATO: ESPICHE VOLTARÁ

Programas

Corrida de amanhã

1.º PAREO — às 13,50 horas — 1.500 metros — Cr$ 55.000,00.

		Quilos
1—1	Burundum, M. Silva	56
2	Saci, J. Martins	56
2—3	Ganges, U. Cunha	56
4	Gaúcho Sombra, P. Labre	56
3—5	Taful, A. Marçal	58
6	Pai Campero, I. Souza	54
4—7	Tio Carlos, M. Henrique	56
8	Palm Springs, J. Barros	54

2.º PAREO — às 14,15 horas — 1.500 metros — Cr$ 75.000,00.

		Quilos
1—1	Ensign, F. G. Silva	56
2	Cantarelle, M. Silva	56
3	Sea Mew, Não corre	56
2—4	Tapira, O. Ullôa	56
5	Diadem, J. G. Santos	56
4—6	Gerebaita, J. Ramos	56
7	Libra, G. Queiroz	56

3.º PAREO — às 14,40 horas — 1.400 metros — Cr$ 50.000,00.

		Quilos
1—1	Evidência, J. G. Silva	60
2	Surdene, P. Fontoura	60
2—3	Corbeille, D. Azeredo	60
4	Experiência, A. Nasc.	60
3—5	Procela, A. Santos	58
6	Mahazara, Não corre	60
4—7	Loranga, R. Urbina	60
8	Ibaybal, J. Souza	60

4.º PAREO — às 15,10 horas — 1.600 metros — Cr$ 55.000,00.

		Quilos
1—1	Duque, J. Carlindo	52
2	Coeur Joie, Não corre	52
2—3	Dourados, O. Ullôa	56
4	El Bacan, C. Paranhos	52
3—5	Buridan, M. Silva	54
6	Palafrem, A. G. Silva	56
7	Scipião, Não corre	52
4—8	Forum, I. Amaral	52
9	Fusarium, C. Dias	54
10	Diamante, J. Tinoco	52

5.º PAREO — às 15,40 horas — 1.500 metros — Cr$ 75.000,00.

		Quilos
1—1	Cosmico, H. Vasconcelos	56
2	Vaivem, J. Marchant	56
2—3	Cascnes, M. Silva	56
"	Ibirapuitan, A. Santos	56
3—5	Duco, D. P. Silva	56
4—6	Kartum, I. Amaral	56
7	Teiró, D. Moreira	56
8	Garganta, G. Queiroz	56
10	Crecy, U. Cunha	56
"	Ricaço, A. G. Silva	56

6.º PAREO — às 16,10 horas — 1.400 metros — Cr$ 50.000,00 — (BETTING).

		Quilos
1—1	Histórico, J. Graça	60
2	Buoyant, C. Dias	60
3	Clarnico, A. G. Silva	54
4	Zoofilo, J. Marinho	60
2—5	Baleno, V. Andrade	60
6	Alarido, A. Dorneles	60
7	Odraco, P. Fontoura	60
"	Onorio, P. Fontoura	60
3—8	Crediário, D. Silva	60
9	Ramelhete, Não corre	60
10	Swing, H. Vasconcelos	52
11	Aevr, Não corre	60
4-12	Don Carlos, A. Nasc.	60
13	Sulike, Não corre	56
14	Jarazal, J. Tinoco	56
"	El Bandolero, G. Queiroz	52

7.º PAREO — às 16,40 horas — 1.300 metros — Cr$ 70.000,00 — (BETTING).

		Quilos
1—1	Finito, W. Andrade	56
2	Jargão, L. E. Castro	56
3	Sorcier, C. Dias	56
2—4	Dovar, H. Vasconcelos	56
5	Jick, J. Silva	56
"	Formigão, P. Fontoura	54
3—6	Gilvus, A. Portilho	56
7	Sigfrid, A. G. Silva	56
9	Prólogo, A. Santos	56
10	Cidadão, Não corre	56
4-11	Jangali, L. Diaz	56
12	Sudanês, S. Ferreira	56
13	Protetor, P. Labre	56
14	Vira Fogo, J. Barros	56

8.º PAREO — às 17,10 horas — 1.500 metros — Cr$ 70.000,00 — (BETTING).

		Quilos
1—1	Cerv. Preta, D. Silva	56
"	Papinha, C. Ferreira	56
"	Famine, P. Labre	54
2—2	Onaya, C. Dias	52
3	Imperata, D. P. Silva	58
"	Iv. de Carlo, D. Souza	58
3—4	Iáiá Formosa, J. Silva	54
5	Bomarbéa, J. Carlindo	56
"	Bomarbela, J. Santos	52
4—6	Zara, H. Vasconcelos	58
7	Inefavel, Nascimento	58
8	Hamptonia, G. Queiroz	54
9	Cerrilha, H. Cunha	56

Corrida de sábado

1.º PAREO — às 13,50 horas — 1.400 metros — Cr$ 70.000,00.

			Quilos
1—1	AVILAR	3	56
2	KANAU'	7	56
2—3	GONÇA	6	56
4	GRAVE	2	56
3—5	CHATEAU LAURIER	1	56
6	KANSAS GAY	4	56
4—7	TILBURI	8	56
8	CHIANTI	5	56

2.º PAREO — às 14,15 horas — 1.200 metros — Cr$ 65.000,00.

			Quilos
1—1	BOLA SPORTSMAN	6	58
2—2	CHARMAINE	5	54
3—3	BANZAI	3	58
4	UE'	2	58
4—5	MIRALVA	4	58
6	FULIGEM	1	58

3.º PAREO — às 14,40 horas — 1.400 metros — Cr$ 70.000,00.

			Quilos
1—1	NOGUETTE	5	56
2—2	LAMBOA	1	56
3	BAL MASQUE'	4	56
3—4	FAIR HELEN	2	56
5	KRACHENA	7	56
4—6	SEA MEW	6	56
7	VIDA	3	56

4.º PAREO — às 15,10 horas — 1.000 metros (grama) — Cr$ 85.000,00.

			Quilos
1—1	NUMANTINO	7	55
2	KARDEX	3	55
2—3	XAUA	4	55
4	VIVIDOR	9	55
3—5	CIRENAICO	6	55
6	PLATINO	2	55
4—7	DESTEMIDO	1	55
8	PACARA	5	55
9	ENDIABLE'	8	55

5.º PAREO — às 15,40 horas — 1.400 metros — Cr$ 80.000,00.

			Quilos
1—1	DALILA	1	55
2	LUNDIA	6	55
2—3	XANTIPA	8	55
4	XIMANA	2	55
3—5	XONA	7	55
6	DIDINE	3	55
4—7	ETCHIKA	5	55
"	EXTASE	4	55

6.º PAREO — às 16,10 horas — 1.600 metros — Cr$ 55.000,00 — (BETTING).

			Quilos
1—1	DIMANCHE	8	56
2	ABANICO	7	60
2—3	RICHMOND	5	60
4	CARAMELO	10	60
3—5	RIACHO	4	56
6	PROMOMBO'	9	56
7	VENTAROLA	2	54
4—8	SEA PRINCE	3	58
9	AMIGAO	1	60
"	AGRESSIVO	6	58

7.º PAREO — "Prêmio Paulo César" — às 16,40 horas — 1.000 metros — (BETTING) — Cr$ ..

			Quilos
1—1	CLAREIRA	4	55
2	ANTIGONA	5	55
2—3	DIANEIA	6	55
4	GALIEIA	2	55
3—5	XIMBAUVA	3	55
6	MESQUIA	7	55
7	JUBIDA	9	55
4—7	ZEZE'	1	55
8	M. FAIR LADY	10	55
9	CLAIR	8	55

8.º PAREO — às 17,10 horas — 1.200 metros — Cr$ 65.000,00 — (BETTING).

			Quilos
1—1	EAGLE SON	9	58
2	URANIO	8	58
3	SINISTRO	2	54
2—4	BANJO	4	58
"	JUZANDER	7	54
3—6	CHILENO	11	58
7	APPIAN	10	60
8	CANOTIER	1	58
9	SARRACENO	5	58
4-10	BOA VISTA	3	58
11	WINETHOU	12	58
"	RUSTON	6	52

Corrida de domingo

1.º PAREO — às 13,50 horas — 1.200 metros — Cr$ 50.000,00.

			Quilos
1—1	CATILINARIA	4	55
2	VANLEI	2	55
2—3	MISS ELEGANTE	1	55
4	AGARTHA	3	55
3—5	DUDKA	8	55
6	CLARINDA	6	55
4—7	PRENDA	5	55
"	LILY ROSE	7	55

2.º PAREO — às 14,15 horas — 1.200 metros — Cr$ 50.000,00.

			Quilos
1—1	GALIGAE'	3	55
2	ESCARCELE	5	55
2—3	XIRIRICA	7	55
4	CLAVINA	6	55
3—5	ACUSTICA	2	55
6	MISS BANGU	1	55
4—7	[illegible]	4	55
"	MIRALUA		

3.º PAREO — às 14,40 horas — 1.300 metros — Cr$ 55.000,00.

			Quilos
1—1	DESERT PRINCE	5	54
2	GLUCK	9	52
3	IMPATIENS	2	52
2—3	HERMANO	8	52
4	PEKIN	6	52
3—5	LUARZINHO	7	54
6	PILO DEORO	1	56
4—7	TREVA	4	53
"	TATE'	7	52

4.º PAREO — às 15,10 horas — 1.200 metros — Cr$ 80.000,00.

			Quilos
1—1	DIVINUM	3	55
2	KIGRAÇA	7	55
2—3	REBATE	1	55
4	ZACA	2	55
3—5	RIO MISSISSIPE	5	55
6	KLANG	6	55
4—7	NILO AZUL	4	55
8	DERICO	8	55
9	BIG STAR	9	55

5.º PAREO — às 15,40 horas — 1.600 metros — Cr$ 100.000,00 — (PROVA ESPECIAL).

			Quilos
1—1	PINHEIRO	3	60
2	OLIA	5	51
2—3	BEAU GESTE	7	58
4	ROSSI	8	58
3—5	ESTUARDO	4	62
6	SWAMI	2	62
4—7	SINHO	1	58
"	INGASEIRO	6	53

6.º PAREO — às 16,10 horas — 1.200 metros — Cr$ 80.000,00 — (BETTING).

			Quilos
1—1	SAINT EMILION	8	55
2	SYGNUS	7	55
2—3	OTHELO	1	55
4	AVAL	2	55
3—5	OVERSAY	5	55
6	PABLITO	3	55
4—7	CANZONIERE	9	55
8	GUARI	6	55
9	CANTINEIRO	4	55

7.º PAREO — "Prêmio Antonio Prado" — às 16,40 horas — 1.600 metros — Cr$ 200.000,00 — (BETTING).

			Quilos
1—1	RIBOL	11	55
"	KARDEX	8	55
2—2	RANIERI	1	55
3	CLAUSTRO	2	55
"	ENDYMION	7	55
3—4	ORTON	10	55
5	PARIETAL	9	55
6	SEIVAL	5	55
4—7	ESCORIAL	3	55
8	EARL	6	55
9	ENDIABLE'	4	55

8.º PAREO — às 17,10 horas — 1.800 metros — Cr$ 75.000,00 — (BETTING).

			Quilos
1—1	PREGONERO	7	56
2	DARIUS	9	56
2—3	ZUZUCA	8	56
4	LAMIRE'	6	56
3—5	KUBELIK	4	58
6	CARIJOS	2	56
7	MACON	1	52
4—8	COCAL	3	56
9	COLIGNY	5	56
10	GARGANTA	10	52

ESPECIALIZADA EM CONSÊRTO E REVISÃO DE

BOMBAS DE INJEÇÃO

MOTORES DIESEL

I. N. M. ALFA-ROMEO

Serviço rápido econômico e garantido. Executado por técnicos especializados

A VELOZ S/A

Odraco aprontou bem: 700 metros em 43"2/5

Marcando 43" 2/5 para uma partida de 700 metros em pista de areia leve, o cavalo Odraco apareceu entre os animais que maior destaque conseguiram nos apronto de ontem.

A raia estava favorecendo boas marcas e outros parelheiros merecem destaque num exame geral dos preparativos para a corrida de amanhã na Gávea.

MARCAS ANOTADAS

Eis a relação das marcas anotadas pela reportagem:

1.º PAREO
BURUNDUM, M. Silva, 600 em 37"
SACI, J. Martins, 600 em 38"2/5
GANGES, U. Cunha, 600 em 38" 2/5
TAFUL, A. Marçal, 700 em 44"

2.º PAREO
TAPIRA, O. Ullôa, 600 em 40"
GEREBAITA, J. Ramos, 600 em 40"2/5
LIBRA, G. Queiroz, 600 em 38"

3.º PAREO
CORBEILLE, D. Azeredo, 600 em 39"

4.º PAREO
DUQUE, J. Carlindo, 700 em 47" 1/5
BURIDAN, M. Silva, 600 em 41" 2/5

5.º PAREO
DUCO, D. P. Silva, 600 em 39"
TEIRÓ, D. Moreira, 600 em 42"
CRECY, U. Cunha, 700 em 45"

6.º PAREO
BUOYANT, C. Dias, 600 em 36" 2/5
ZOOFILO, W. Marinho, 600 em 37"
BALENO, W. Andrade, 600 em 38" na reta oposta
ODRACO, P. Fontoura, 700 em 43"2/5

7.º PAREO
FINITO, W. Andrade, 600 em 37" 3/5
DOVAR, H. Vasconcelos, 360, em 22"
JANGALI, L. Diaz, 360 em 22" 2/5

8.º PAREO
PAPINHA, C. Fererira, 600 em 42"2/5
FAMINE, P. Labre, 800 em 51" 3/5
IMPERATA, D. P. Silva, 600 em 39"4/5
IVONE DE CARLO, P. Sousa, 600 em 36"2/5
BOMARBE'A, J. Carlindo, 800 em 50"2/5
BOMARBELA, J. Santos, 700 em 44"
ZARA, H. Vasconcelos, 600 em 42"

Irigoyen comenta: A. Santos apavorado

Francisco Irigoyen contestando as acusações de A. Santos, declarou que êste jóquei vinha apavorado no dorso de Manassés quase causando a «rodada» de Luiz Diaz nos 800 metros.

A. Santos acusou Irigoyen de chicotear o focinho de Manassés provocando com isto sua derrota frente ao pilotado do chileno Andes.

ANOTAÇÕES

Eis a série de anotações feitas no Livro de Ocorrências sôbre as últimas reuniões disputadas no Hipódromo da Gávea.

QUINTA-FEIRA

1.º PAREO — Moacir F. Neves, treinador de Jebeil, declarou que o seu pensionista não correspondeu ao esperado. J. Tinoco (Uarú), informou que ao ser dada a partida seu pilotado negou-se a sair. A. Araujo (Jebeil), declarou que seu pilotado vinha desde a partida se atirando a fundo e negando-se a correr, apesar de ser sempre exigido a fundo e castigado pela esquerda.

4.º PAREO — C. Paranhos (Igarapava) informou que desde a partida sua pilotada vinha querendo desgarrar não obedecendo aos seus esforços em contrário. H. Cunha (Collete) declarou que ao ser dada a partida sua pilotada, por ser muito mansa, só largou depois das outras competidoras.

5.º PAREO — I. Amaral (Skipper), informou que no pique de partida seu pilotado tropeçou nas patas dos seus competidores, caindo-a por fóra. H. Cunha (Galiera) informou que nos 800 metros sua montada procurou ir um pouco para fóra, e, na entrada da reta, correu um pouco para dentro, sendo logo corrigida. Teve a impressão de ter a mesma estranhado a raia de grama, onde até então não havia atuado.

6.º PAREO — Paulo Morgado, treinador de Boomerang, informou que êste seu pensionista não correspondeu aos bons serviços privados que tinha. H. Cunha (Moulin Bleu), declarou que se assustando com o barulho do "starting-gate", sua montada atrasou-se muito na partida. A. G. Silva (Vig), declarou que logo depois da partida foi agarrado na blusa pelo seu colega H. Ahiyioski, piloto de Serenol só não caindo por questão de pura sorte.

7.º — O. Ullôa (Tapira), declarou que nos 800 metros Jabonina correu para fóra levando sua montada a mais de meio da raia, pondo-a fóra da carreira. A. G. Silva (Jabonina), informou que sua montada, nos 800 metros, atirou-se inesperadamente para fóra, naturalmente porque vinha sofrendo impactos de torrões de terra na cara, indo, infelizmente, desgarrar Tapira.

6.º PAREO — J. Tinoco (Gonça) declarou que na partida os seus competidores de fóra foram para dentro de golpe obrigando o declarante a levantar.

8.º PAREO — C. Paranhos (Damiron), informou que nos últimos 100 metros foi apertado por Bambinal (R. Freitas Filho).

SABADO

1.º PAREO — L. Vieira (Zezeca), informou que sua montada foi acometida de hemorragia.

2.º PAREO — F. Irigoyen (Frontenac), declarou que em tôda a curva a sua montada foi desgarrada por Tio Rainha que éra conduzido por M. Henrique. U. Cunha (Didier), informou que na curva sua montada atirou-se para fora, sendo, no entanto corrigida, embora sem tempo suficiente para evitar prejuízo aos contendores de fóra, dada a surprêsa do seu movimento.

3.º — M. Silva (Seival), declarou que, quando atropelava com vigor nos 300 metros finais, sua montada foi violentamente fechada por Galiera (H. Cunha), sendo obrigado a recolher e lan-

DOMINGO

1.º PAREO — C. Morgado (Faulino) declarou que nos 1.000 metros sua montada assustou-se com a sombra da casinhola e correu para fóra, negando-se a fazer a curva.

3.º PAREO — A. Santos (Manassés), informou que a derrota do seu conduzido foi devido ao mesmo ter sido chicoteado várias vêzes na cara, por F. Irigoyen. F. Irigoyen (Andes), declarou que desmente a informação de A. Santos, êle sim, vinha apavorado em tôda a carreira, tanto que nos 800 metros lançou sua montada nas patas da do declarante, quase derrubando neste lance a de L. Dias (Love Affair), e, em todo o "direito" procurou correr contra o declarante, tudo fazendo para prejudicá-lo.

4.º PAREO — L. E. Castro (Cibi), declarou que sua montada foi cercada dos 1.500 aos 800 metros por H. Akiyoski, piloto de Cirenaico e nos 200 metros finais foi prejudicada por Xauã (J. Marchant) que, se atirou para dentro.

Francisco Irigoyen pilôto de ANDES : — A. Santos estava apavorado com MANASSÉS

Solanês explica embarque domingo

— Resolvemos de comum acôrdo desfazer o contrato de arrendamento do cavalo Espiche. Foi uma questão de recompensa pelos favores que recebi do seu distinto proprietário.

Palavras do sr. Eurico Solanês a nossa reportagem esclarecendo o inesperado embarque de volta do vencedor do G. P. «Brasil», quando tudo fazia crer que Espiche voltaria a competir na Gávea no próximo G. P. «Dr. Frontin».

EMBARQUE DOMINGO

Juntamente com PRECINTA, GRAMOFONO (apareceu sentido na manhã de segunda-feira), DODO (inutilizado para corridas. Vai para a reprodução) ANISADO, ESPICHE deverá ser embarcado per via aérea no próximo domingo com destino a Buenos Aires.

ESCLARECIMENTOS

A palavra volta para o titular do Stud Verde e Preto que esclarece os motivos que o levaram à inesperada atitude:

— O sr. André Migliori é um homem de poucas posses. ESPICHE ficando aqui não poderia correr o "Carlos Pelegrini" e a "Copa de Ouro" com prêmios bem maiores que as nossas provas. Também existe a possibilidade do cavalo ser negociado para outro turfe como o venezuelano ou americano por um preço dos melhores, dada a valorização do animal após seu feito do último domingo. Não seria portanto justo eu privar seu proprietário destas vantagens, visando apenas motivos sentimentais. Daí o contrato ser desfeito.

Continuamos bons amigos e eu agradecido a êle por ter me proporcionado minha maior vitória como proprietário .

NÃO CONFIRMA

Comentava-se a possibilidade de ESPICHE atuar no próximo G. P. "Carlos Pelegrini" com a farda do Stud Verde e Preto. Mas o sr. Eurico Solanês informou a respeito:

— Não existe estas possibilidades pelos motivos já expostos. E termina esclarecendo:

— Quanto à compra do cavalo, também é impossível. Seu preço é proibitivo e os prêmios aqui na Gávea fóra o do G. P. "Brasil" não compensariam a compra. É um animal praticamente sem campanha entre nós, levando-se em conta o seu atual custo.

Rondó dos Cavalões

Back-Ground do "Brasil" (I)

Não fui ao prado no dia do Sweepstake. Não gosto do desconfôrto do excesso de gente. E' só apêrto e ninguém pode se mexer. E' só uma "semostração" de toiletes, plumas e peles. Num dou pra isso. Com essa história de "vender convites" para a tribuna dos sócios (ou bem que é CONVITE, ou bem que é ingresso com entrada paga. Venda de convite é um tanto esquisito, não é) aquêle recinto fica superlotado de gente, a grande maioria não sócia, e de gente de tôda classe. E até hoje não apareceu uma diretoria inteligente, e de peito, pra acabar com a tal "venda de convite", pra tribuna social. Aparecerá algum dia?

Como disse, não fui ao prado, no domingo, ou, por outra, estive lá, ao meio-dia, pra fazer o meu joguinho. E por falar em jôgo: tive que fazer uma acumulada invertida a 20 cruzeiros, em vez de 10, como estou habituada. Fiz, mas protestei. Fui obrigada a jogar "forte", porque a Diretoria, com suas idéias e resoluções, sempre geniais, suprimiu o jôgo de 10 cruzeiros.

Depois de fazer o meu joguinho, ia indo pro "paddock", apanhar o meu carro, quando fui abordada por vários empregados do Jockey, que desde 11 horas, estavam ali, a postos, na ambulância, na camioneta e no carro de cavalo: "D. Inah, nos temos que ficar aqui o dia inteiro e não vamos poder tomar nem uma cerveja, pois ali, no bar do "paddock", estão cobrando 25 cruzeiros por um chopp!". Cheguei, então, até o bar. De fato, os preços estavam todos aumentados: Brahma Extra 28 cruzeiros; Brahma Chopp — 25; Guaraná, Água Tônica e Soda — 15; Malzbier e Porter — 20; Magnesiana, Cristal e Gazosa — 15; Sanduiche — 15. Ora, francamente, era uma exploração, não era? Não havia razão nenhuma pra êsse aumento, só porque era dia do Grande Prêmio "Brasil", havia?" O que é que tem uma coisa com outra?

E sabem quem é o concessionário do tal bar do "paddock"? O meu amigo Alberto Fadel, candidato a vereador!!!

Quando reclamei da exploração, nos preços, os empregados disseram: "Nós não temos nada com isso d. Inah, quem mandou aumentar foi o dono, o Fadel".

Fadel, Fadel, dizem, as más linguas, que a Gaiola de Ouro tem fama triste. Ora, nós estamos em vésperas de eleições, e você deve pensar que o povo, cansado de explorações e bandalheiras, deve procurar botar, lá dentro, gente que não explore nem mesmo no preço de uma cerveja... Assim, você só pode perder votos.

Vamos, desça, depressa, os preços do seu bar do "paddock". Os que vão a êsse barzinho não são ricos não, de sorte que, 28 cruzeiros por uma cerveja, pra êles, é pesado.

Continuo, ainda, amanhã, com o "Back-Ground" do "Brasil".

INAH DE MORAES

Bucarest na volta marcou 135" certos

A égua Bucarest estêve em ação no fim da última semana em preparativos para seu compromisso. Trabalhou ao longo da volta fechada tendo agradado aos observadores.

Marcou a representante do Stud Seabra, 135", cravados, tendo arrematado com disposição.

OUTRAS MARCAS

Eis a relação dos exercícios anotados pela reportagem na última segunda-feira em pista de areia leve.

ODRE, A. Marçal, 1.200 em 78" 2/5
VESPER, M. Silva, 1.900 em 128"
PROSPERSON, J. Tinoco, 1.400 em 106"
NAMUR, O. Serra, 1.300 em 88"
FAIXA, A. Dorneles, 1.200 em 78"
TAVUA, I. Sousa, 1.300 em 86"
LINX, O. Serra, 1.000 em 64"
XIRIRICA, M. Silva, 1.200 em 77"2/5
TRETA, E. Steyka, 1.400 em 91"
ERBIO, D. P. Silva, 1.400 em 92"
ICHABÔ, A. Dorneles, 1.200 em 78"
SOKOL, I. Sousa, 1.200 em 78"
PEKIM, R. Martins, 1.300 em 88"
MALINA, I. Amaral, 1.200 em 78"
WINETHOU, R. Freitas F.º, 1.000 em 64"3/5
RIBOL, L. Diaz, 1.600 em 102" 1/5
GLUCK, P. Tavares, 1.300 em 85"
KARDEX, U. Cunha, 1.600 em 102"1/5
LUARZINHO, M. Silva, 1.400 em 89"1/5
ZEZE' P. Labre, 1.400 em 91"
MINOCHINO, S. Câmara, 1.600 em 109"
LUFADA, I. Sousa, 1.400 em 97"
OVERSAY, M. Silva, 1.200 em 76"3/5
URANIO, M. Silva, 1.200 em 76"
RIO MISSISSIPI, A. Sontos, 1.200 em 77"
THEBAS, A. Vieira, 1.40 0em 91"
VENETA, F. G. Silva, 1.200 em 80"
POETA NEGRO, 1.200 em 81"
JAGUARIBE, M. Silva, 1.200 em 83"
URGE, W. Oliveira, 1.300 em 83"
BUCAREST, A. Vieira, 2.040 em 135"
TAPUIA, H. Lima, 1.500 em 95" 4/5
SWAMI, O. Ullôa, 1.500 em 95" 4/5
RACY, A. Cardoso, 1.300 em 84"
EARL, M. Henrique, 1.600 em 104"
OTHELO, M Henrique, 1.300 em 84"3/5
RIO NEGRO, A. Cardoso, 1.300 em 84"3/5
CLAIR, A. Araújo, 1.600 em 105"

Noticiário...

(Conclusão da 9ª pág.)

ção, haverá às 15,30 horas a disputa de polo aquático, também na piscina do Guanabara. Domingo à noite, às 21 horas, teremos as equipes de volei e de basquete em ação, no Ginásio do Tijuca T. C.

Botafogo...

(Conclusão da 9.ª pág.)

405 contra — Deficit — 127. Média por jôgo: 39,7.

6. GRAJAU T. C. — 1 vitória e 7 derrotas — 370 pontos pró e 416 contra — Deficit — 46. Média por jôgo: 46,2.

Observação — não foram computados os jogos Sírio Libanês x Vasco e Botafogo x Minerva.

LEFEVER DEMITIU-SE

O árbitro internacional Afonso Lefever encaminhou uma carta à direção da FMB solicitando demissão do quadro de juizes desta entidade.

O presidente Alberto Curi ainda não tomou conhecimento da extrema atitude do conhecido árbitro (ressentido com a falta de apoio da Federação no seu caso com o Fluminense) acreditando-se que a demissão será concedida.

Solucionado...

(Conclusão da 9.ª pág.)

escrete deverão receber no próximo dia 18, quando a CBD recepcionará todos os seus campeões e em particular os heróis de Estocolmo.

Confiando nesta solução, deve-se afirmar que, enfim, parece ter prevalecido um pouco de bom-senso na solução da questão. E' de bom alvitre, entretanto, que se espere a consumação do ato para comentários ulteriores...

CÊRCA EXTERNA

Oscar Varêda

ESPICHE vai embora domingo e Eurico Solanês revela na manchete de hoje as razões, dessa resolução surprêsa.

* * *

André Migliaro o feliz proprietário do ganhador do G. P. "Brasil" é um homem simples e bom. Vive momentos incertos num misto de alegria e tristesa. Um dia antes do páreo chorou quando leu um comentário que arrasava seu ESPICHE. — Esta terrivel mágoa êle leva para sua pátria e nem a consagração do grande triunfo apagou o triste momento.

* * *

Impressão de um observador de respeito. Parece que ANISADO deu um galope. Com mêdo de mancar o cavalo seus responsáveis mandaram Artigas correr um páreo perdido. De fato a coisa parecia estar neste pé, mas aquela atropelada final apagou tal observação. Enfim fica registrado o fato.

* * *

DODO segundo seus responsáveis ficará algum tempo para a completa cura. Depois então Argentina e reprodução. Teve fratura do sezamoide.

* * *

O G. P. "Brasil" e as suas consequências apagaram um fato que não pode ficar esquecido. A vitória de TUNIS sôbre GARÇA. — Conheço um fã de Ullôa que após o páreo saiu gritando: Esta valeu a entrada. Prá mim chega de corridas por hoje. E foi prá casa sem tomar conhecimento do G. P. "Brasil"...

* * *

Outro que merece umas linhas. Vitória de CROWN PRINCE em final de empolgar. Tudo isto no tempaço de 83"1/5 igualando um recorde que já andava cheio de teias de aranha. Bichinho corredor está ali!

* * *

Frase sôlta de um turfista: — DULCE é um HELIACO de saia. Botou na pista leve e pronto...

* * *

POLAR encerrou sua campanha com uma grande exibição. Dentro de mais algum tempo vai dar uma mãozinha no colega Bomarsund lá no Haras São Vicente no Rio Grande do Sul. O francês tem qualidades para brilhar.

* * *

Depois de falar tanto sôbre G. P. "Brasil" seria injustiça bruta esquecer isto. Rubens Carrapito está de parabéns. Aquêle segundo de KRAUS valeu uma festa de vitória. Tome lá um abração pernambucano.

* * *

Bons amigos do Paraná circulando êstes últimos dias pela praça e trazendo notícias das melhores. A campanha contra os clandestinos segue firme em Curitiba e o movimento no Tarumã subiu extraordinàriamente. Outro dia foi além dos dois milhões. Quem diria, hem?

* * *

Irigoyen não sabe o que aconteceu. Sòmente que já nos 1.400 metros não tinha DULCE. Juan de La Cruz e Pedro Gusso estão abatidos e também sem saber explicar a coisa. Que foi estranho tudo isto, foi.

Sete estreantes esta semana na Gávea

Nas reuniões de sábado e domingo próximos no Hipódromo da Gávea, aparecem mais sete novos parelheiros que estarão em ação pela primeira vez nos programas cariocas.

Entre os citados animais, encontramos um filho de Sayani e outro de Prosper procedentes do Haras Mondezir e que defenderão nas pistas às côres respectivamente dos srs. Euclides Aranha Neto e Luís Espinola.

RELAÇÃO

Eis a relação dos sete debutantes desta semana na Gávea:

AVAL — masculino, castanho, São Paulo, nascido em 3-9-55, por Beem Tiempo em Suzanne, criação do Haras Pindamonhangaba e propriedade do Stud Paquetá. Treinador: C. Rosa.

XANTIPA — feminino, tordilho, São Paulo, nascido em 10-8-55, por Prosper em Violaine, criação D. Zelia G. Peixoto de Castro e propriedade do sr. Luís Lima Rocha Espinola. Treinador: A. P. Silva.

KLANG — masculino, castanho claro, São Palo, nascido em 12-8-55 por Christma's Festival em Despedida criação, Espólio Antônio Alvaro Assumção e propriedade do sr. Alberto Emílio Dumortout. Treinador: A. P. Silva.

RUSTON — masculino, castanho escuro, R. G. do Sul, nascido em 15-11-53, por Don José em Congonhas, criação do sr. Joaquim Sabino Simões Pires e propriedade do sr. Izaias Kalil. Treinador: R. Freitas.

ESCORIAL — masculino, castanho São Paulo, nascido em 1-7-55, por Orsenigo em Escoa, criação, Roberto e Nelson Seabra e propriedade do Stud Seabra. Treinador: P. Gusso.

XONA — feminino, castanho, S. Paulo, nascido em 10-9-55, por Sayani em Rossalba, criação do sr. A. J. Peixoto de Castro Júnior, propriedade do sr. Euclides Aranha Neto. Treinador: L. Ferreira.

BIG STAR — (ex-Hicatú) — masculino castanho, S. Paulo, nascido em 4-7-55, por Admiral's Yarn em Channel Swimmer, criação da Diretoria de Remonta e Veterinária do Exército, propriedade do Stud Sergipe. Treinador: N. Pires.

DESMEMBRAMENTO DE MUNICÍPIO

O Supremo Tribunal Federal julgou inconstitucional o ato da Assembléia Legislativa do Ceará que desmembrou o Município de Sobral, criando os Municípios de Aracatiaçu, Taperuaba e Caracará. Segundo o julgado do STF, êsse desmembramento sòmente poderá ser realizado com base em decisão por plesbicito.

DR. BOAVISTA NERY
CLINICA MÉDICA
RUA ALVARO ALVIM, 21
14.º and. Sala 1.406 — Têrças, Quintas e Sábados das 14 às 16 hs. — Tel:. 52-0150
Residência: Tel.: 26-6888

ELIZETE CARDOSO
CANTA ÀS 22 HORAS
DAS SEXTAS-FEIRAS
NA
RÁDIO MAYRINK VEIGA

Vavá não vai marcar mais gols desses no Pacaembu, com a camisa do Vasco. Vendido ao Atlético, o pilôto de ataque da seleção brasileira passará a integrar a linha, onde o húngaro Kubala é figura de realce. Vavá está feliz porque, logo após o casamento, fêz a sua independência econômica e promete marcar muitos gols na Espanha

VAVÁ ESTÁ VENDIDO AO ATLÉTICO: 16 MILHÕES

5 milhões de luvas receberá o jogador

Vavá será vendido para o Atlético de Madrid devendo embarcar para a Espanha na próxima têrça-feira, recebendo o Vasco da Gama 16 milhões de cruzeiros pelo passe e Vavá cinco milhões de luvas, além de 10% sôbre os 16 milhões (mais 1 milhão e 600 mil cruzeiros), conforme reza uma cláusula do contrato.

A reviravolta operou-se, conforme declarou ao DC o presidente Eurico Lisboa, em virtude de haver o empresário paulista Chiavoni enviado um telegrama ao Vasco, abrindo mão da prioridade que tinha sôbre o jogador, atitude derivada da desistência do Roma, cujas pretensões esbarraram na nova lei do "Calcio".

EDGARD FREITAS CONFIRMA

Como se sabe, Edgard Freitas, chefe do Departamento Técnico do Vasco da Gama tem poderes do Atlético de Madrid para fechar negócio desde que o Roma desista e o Vasco aceite a proposta do grande clube ibérico, rival histórico do Real de Di Stefano.

Essas duas condicionais estão plenamente satisfeitas. O Roma desistiu e o Vasco vai fechar negócio com o Atlético.

Falando ao DC o presidente Eurico Lisboa afirmou que iria estudar o assunto para encontrar uma solução imediata e, embora o não declarasse, deixou claro que Vavá será vendido.

Mais longe foi Edgard Freitas que adiantou: se o Vasco concordar Vavá seguirá têrça-feira, para a Espanha.

VENCEU O JOGADOR

Outro ângulo curioso do "affaire" é que Vává acabou vendo seu sonho realizado. Êle e sua espôsa preferiam a Espanha e o caso evoluiu de tal forma que acabou vindo ao encontro das aspirações do jogador.

Além de receber 6 milhões e 100 mil cruzeiros na mão, antes de embarcar, Vavá terá no Atlético salários de campeão do mundo.

Está por tanto encerrada a "novela" Vavá em que o empresário Chiavoni apareceu como uma personagem deslocada. Complicou tudo e não resolveu nada, acabando por perder o jogador e a porcentagem que levaria no negócio.

TÊRÇA-FEIRA, O EMBARQUE

Vavá deverá despedir-se da torcida vascaína, jogando contra o São Cristóvão. Na têrça-feira, em companhia de sua espôsa e de Edgard Freitas, o comandante do escrete brasileiro estará viajando para Madri, onde se integrará ao plantel do Atlético.

Esportes à minuta

Ski

♦ Esforços estão sendo empreendidos no sentido de ser aparelhada uma lancha puxando 35 milhas horárias com material fotográfico, para acompanhar o desfile de Alberto Pestana e Mucio Lodi sôbre as águas sem ski.

Natação

♦ Somente em setembro teremos nova competição aquática. No dia 9 do próximo mês, serão encerradas as inscrições para o Campeonato de Principiantes que terá a piscina do Bangu como local.

Motonáutica

♦ A saída anulada de domingo na segunda prova do Campeonato Carioca da Classe X, está sendo bastante comentada pela sua decisão nos meios do esporte dos motores.

Atletismo

♦ Afonso Coelho, que integrou a turma brasileira campeã sulamericana, no revezamento de 4x100, trocou Niterói pelo Rio de Janeiro. Fluminense é o seu novo clube.

♦ A atleta Aida dos Santos (de Niterói) deverá ser punida pela Confederação Brasileira de Desportos. Motivo: assinou dupla inscrição com Vasco e Flamengo.

Automobilismo

♦ Segundo notícia procedente de Estocolmo, não será disputado êste ano o Grande Prêmio da Suécia. Dificuldades financeiras impedem a sua realização.

Polo aquático

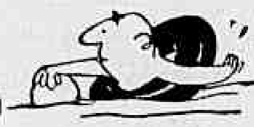

♦ Na próxima segunda-feira reunir-se-á pela primeira vez na temporada, o Conselho Técnico de Polo Aquático da FMN. Na oportunidade será confeccionado o Calendário.

Remo

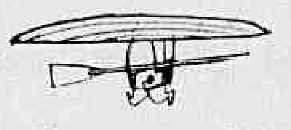

♦ Encerram-se no dia 18 as inscrições para a 4a Regata Oficial da Temporada da Federação do Remo, cuja disputa dar-se-á no dia 31, nas águas da enseada de Botafogo.

♦ Guilherme do Eirado (atual vice-presidente do clube) estará no "double" juntamente com Aldo Francisco defendendo o Flamengo.

Ciclismo

♦ Em setembro próximo, segundo rumores na capital paulista, será realizada a I Volta Ciclística de São Paulo, nos moldes das grandes provas disputadas na Europa.

♦ José Carlos Carvalho, do Pôrto, ganhou ontem, a quarta etapa da volta ciclística de Portugal. Fez 155 quilômetros em 4 horas, 23 minutos e 33 segundos.

NOTICIÁRIO DA F. A. E.

Marcada para os dias 9 e 10 (sábado e domingo próximos), terá lugar a tradicional competição entre a FAE e a AMAN (Academia Militar das Agulhas Negras), criada pelo atual Presidente da Federação Atlética, Carlos Morinson, e apoiada com entusiasmo pelo capitão Alkimin, da Academia Militar.

As equipes de vários setores esportivos se apresentam sempre equilibradas, sendo que no ano passado a FAE venceu a AMAN no basquete, natação e no Polo Aquático, enquanto que esta sobrepujou a Federação de Atletismo no volei e no futebol. Como a FAE vem preparando os seus atletas para os Jogos Brasileiros Universitários, esperam-se, desta feita, outros resultados.

Sábado pela manhã será realizado o futebol, no campo da Escola de Educação Física e, à tarde, apresentar-se-ão os nadadores, às 14,30 horas, na piscina do Gunabara. Após as provas de nata-

(Conclui na 8ª página)

SOLUCIONADO O CASO-RENDA DO "INITIUM"

Segundo o presidente João Havelange comunicou à reportagem do DC, não existe mais problema em tôrno da renda do Torneio Início de Futebol, que causou tanta celeuma por causa de atitude incompatível com o espírito da crônica especializada, tomada por uma de suas associações de classe.

Como se sabe, a referida arrecadação, superior a um milhão de cruzeiros, estava ameaçada de não ser entregue, em sua maior parte, aos campeões mundiais de futebol, de acôrdo com entendimentos verbais tomados anteriormente à tradicional competição de abertura da temporada, suscitando acalorados debates.

TUDO RESOLVIDO

O presidente João Havelange manifestou sua certeza de que tudo será resolvido de maneira satisfatória. A importância total arrecadada será entregue às duas associações da crônica, as quais, após retirarem suas parcelas, entregarão o restante para ser acumulado no prêmio total que os jogadores do

(Conclui na página 8)

"TAÇA LÍDER" FOI PARA MÃOS "ALVAS"

Vivendo uma realidade muito forte para a vida (esportiva) de um dirigente de pequeno clube, o Presidente do São Cristóvão, sr. Clóvis Monteiro Filho, recebeu, ontem, com visível emoção, a Taça Líder, a cuja posse (transitória) o seu clube fêz jus na última rodada do certame.

A solenidade da entrega da taça ao Presidente do São Cristóvão teve lugar na sede da Federação Metropolitana de Futebol, tendo cabido ao Vasco da Gama entregar o troféu (era o seu portador) ao até então modesto clube «cadetes».

EMOÇÃO NAS PALAVRAS

Já com a Taça Líder entre as mãos, acariciando-a em gestos de felicidade, o sr. Clóvis Monteiro Filho declarou, fortemente emocionado:

— E' a primeira vez que êsse troféu vem para as mãos de um sancristovense e em circunstâncias honrosas, pois nos é entregue por um representante do Vasco da Gama, clube que a possuía até então. Vamos ver se conseguimos mantê-la conosco.

LLOYD BRASILEIRO Patrimônio Nacional

Escritório Central: Rua do Rosário, 2/22
Tel.: 23-1771
Passagens: Avenida Rio Branco, 44/46
Tel.: 43-1247

NORTE

RODRIGUES ALVES
(Paquete) VG. 99 — Ida
Sairá a 8 de agôsto, às 10 horas para: Recife — Cabedelo e Natal.

S U L

RIO DOCE (Cargueiro)
VG. 72 — Volta
Saiár a 8 do corrente para: Angra dos Reis — Santos — Paranaguá — Itajaí — Rio Grande — Pelotas e P. Alegre.

EUROPA
SAIDAS DO RIO

NORDPOL
Sairá a 11 de agôsto para: Vitória — Barra de Ilhéus — Salvador — Cabedelo — Maceió — Havre — Dunquerque — Londres — Antuérpia — Roterdam — Bremem e Hamburgo.

A V I S O
Qualquer alteração na data de saída dos navios será publicada neste local

LOIDE AMÉRICA
Sairá a 17 de agôsto para: Vitória — Barra de Ilhéus Salvador — Cabedelo — Recife — Casablanca — Barcelona — Marselha — Nápoles e Gênova.

AMÉRICA DO NORTE
SAÍDAS DO RIO

LOIDE ARGENTINA
Sairá a 7 de agôsto para: Barra de Ilhéus — Salvador — Trinidad e Nova Iorque.

LOIDE BOLIVIA
Sairá a 26 do corrente para: Vitória e Nova Orleans.

AMÉRICA DO NORTE
SAÍDAS DE SANTOS

LOIDE ARGENTINA
Sairá a 6 de agôsto para: Rio — Barra de Ilhéus — Salvador — Trinidad e Nova Iorque.

LOIDE BOLIVIA
Sairá a 25 do corrente para: Rio — Vitória e Nova Orleans.

COMPLETO O FLAMENGO

Jordan volta ao time contra a Portuguêsa

«Jordan participará do treino desta tarde na Gávea e deverá integrar a equipe rubronegra domingo contra a Portuguêsa, embora a última palavra seja de D. Fleitas» — disse ao DC o diretor de futebol Alceu de Castro.

E ajuntou: «Jordan já fêz dois individuais e passou todos os testes, demonstrando boa forma, como é o titular do pôsto tudo indica que D. Fleitas o reconduza ao quadro, embora Ailton tenha se portado com galhardia».

FLAMENGO DE SOBREAVISO

Pelo ambiente reinante no individual de ontem, verificou-se que os dirigentes e o técnico Fleitas Solich estão empenhados em mostrar aos jogadores a responsabilidade da partida de domingo. E raciocinam sôbre a campanha da Portuguêsa que não pode estar na liderança por acaso.

E isso explica, perfeitamente, aquela frase de Alceu de Castro:

— Portuguêsa na ponta é tão perigosa como o Vasco.

FERNANDO TIRA O GESSO

E o arqueiro?

Alceu de Castro respondeu:

— Joga Garcia. Fernando só tira o gêsso hoje e precisará de tempo para consolidar a fratura.

— Joel firme?

— Firme.

JORDAN DE VOLTA

Apesar de Ailton atuar com desenvoltura, Fleitas Solich vai promover o retôrno de Jordan que já voltou aos treinos e está em boa forma. O famoso lateral rubronegro voltará a completar a intermediária com Jadir e Dequinha, que se vê na foto, a seu lado

SEDE PRÓPRIA PARA A F.M.R.

Álvaro Sá Freire apoia a campanha

«As palavras de Gastão Figueiredo, presidente da veterana Federação Metropolitana de Remo, em entrevista a êsse brilhante DIARIO CARIOCA sôbre o estado da entidade, são as mais positivas, e, sôbre a Campanha Pró-Sede devem ser encaradas como sadio desportismo», — disse ao repórter o sr. Álvaro Portinho Sá Freire, conhecido campeão de remo do passado («Alvaralhão»).

«É preciso sacudir aquêles que passaram pela mais velha Federação brasileira, que foram seus campeões, enfim todos os desportistas para dotar a entidade de sua sede própria» — frizou o Presidente da Assembléia Geral da FMR.

EM MAL ESTADO

— «Os objetivos e propósitos dessa campanha enobrecem aquêles que nela se inscreveram, pois bastaria o título de ser GRANDE VOGA dessa campanha para ter o desportista a carreira completa. Faltava-me êsse título e agora já o anexei entre os outros que conquistei. Não porque se trata de estar o meu nome entre os componentes da Comissão, mas se assim não fôsse, o meu primeiro ato seria adquirir um título.

Realmente, nós, que tínhamos uma sede relativamente confortável, fomos parar numa dependência do velho clube Boqueirão do Passeio. E, embora exista a melhor boa acolhida (estamos graciosamente), temos de convir que a nossa Federação precisa ter seu local próprio. Dependências suas, pois seu expediente é grande. Chegamos ao ponto de ter que solicitar aos desportistas que foram dirigentes na entidade que levassem seus retratos. Essa é uma prova real do estado atual da velha entidade náutica onde eu, depois de tantos anos de ausência, voltei a trabalhar».

«Resta agora a compreensão geral de todos para que esta campanha não sucumba, pois ela não pode nem deve desaparecer. Ela já tem um nome a presidí-la: João Havelange. E' um grande comêço. Êsse rapaz tem uma grande visão e acima de tudo é um empreendedor, um homem de grande estrêla e tudo que êle toca se converte em êxito. Confiando na compreensão dos desportistas, teremos a certeza de que a Federação Metropolitana de Remo contará com sua sede própria».

O PRESIDENTE JK CONDECORA WALDIR AMARAL

No Palácio das Laranjeiras, foi levada a efeito a entrega das medalhas de ouro aos "Melhores do Rádio" de 1957, eleitos por todos os cronistas especializados do Rio de Janeiro, no patrocínio da "Revista do Rádio". O flagrante acima fixa um dos momentos da cerimônia de gala, quando o Presidente da República, colocava na lapela de Valdir Amaral o lauréu de tri-campeão de melhor locutor esportivo da Capital da República. Ao centro, Benjamin Wright, também da equipe da Emissôra Continental e por três anos consecutivos eleito o melhor comentarista esportivo das emissôras cariocas

GOSLING ASSUME 3.ª FEIRA

Hilton Gosling já é o sexto campeão do mundo no Botafogo, conforme ontem informamos e deverá assumir a chefia do Departamento Médico terça-feira próxima, conforme ficou deliberado em reunião de Diretoria, às primeiras horas da manhã de ontem.

O dr. Carvalho Leite já está cientificado e continuará a prestar serviços aoclube exatamente como fazia no tempo do dr. Oscar Santamaria, com a responsabilidade de controlar o estado físico e a saúde, de um modo geral, dos atletas amadores.

CONFIRMA O MÉDICO

Ontem conversamos com o dr. Hilton Gosling, que confirmou seu ingresso no Botafogo.

— Começa hoje, doutor?

— Não. Começo na próxima semana.

— Játem planos esboçados? Por onde vai começar?

— Bem, a isso não posso responder já. Só depois de tomar pé verei o que mais se adapta ao clube e às circunstâncias.

E' cedo para falar nisso.

BASQUETE

BOTAFOGO X MINERVA VAI ACABAR

O Campeonato Carioca de Basquete ao atingir a última rodada do turno sofrerá um recuo a fim de ser concluído o jôgo Botafogo x Minerva que um conflito impediu que o Minerva fôsse beneficiado com três lances-livres quando foi dada por encerrada a partida com o escore de 48x48 e seja realizado o jôgo Sírio x Vasco (deixado de ser efetuado por falta de policiamento).

As duas pelejas estão programadas para depois de amanhã, efetuando-se o cotêjo entre vascaínos e sírios na quadra coberta do Flamengo, sob o contrôle do juiz Evaristo Barbosa e a conclusão do jôgo Botafogo x Minerva, no ginásio do Vila Isabel.

A CLASSIFICAÇÃO ATUAL

1.º **FLAMENGO** — 7 jogos — 7 vitórias — 473 pontos pró e 318 contra — Saldo: 155 — Média por jôgo: 67,6.

2.º **FLUMINENSE** — 6 vitórias e 1 derrota — 455 pontos pró e 374 contra — Saldo: 81 — Média por jôgo: 65.

3.º **SIRIO LIBANES** — 5 vitórias e 1 derrota — 403 pontos pró e 329 contra. Saldo: 81 — Média por jôgo: 67.

3.º **VASCO DA GAMA** — 5 vitórias e 1 derrota 347 pontos prô e 319 contra. Saldo: 80 — Média por jôgo: 48.

4.º **MINERVA** — 2 vitórias e 4 derrotas — 333 pontos pró e 403 contra. Saldo: 70 — Média por jôgo: 55.5.

4.º **BOTAFOGO** — 2 vitórias e 4 derrotas — 277 pontos pró e 317 contra — Deficit: 40 — Média por jôgo: 46.

5.º **TIJUCA T. C.** — 1 vitória e 6 derrotas — 364 pontos pró e 454 contra — Deficit: 90 — Média por jôgo: 52.

5.º **VILA ISABEL** — 1 vitória e 6 derrotas — 278 pontos pró e

(Conclui na página 8)

III PAN-AMERICANO DE JUDÔ

À exceção da delegação dos Estados Unidos, cuja chegada a esta capital está programada para sexta-feira, chegarão ao Rio, hoje, os concorrentes ao III Pan-Americano de Judô, que será iniciado sábado (Maracanãzinho), sob o patrocínio da Confederação Brasileira de Pugilismo.

O III Pan-Americano de Judô — cujo desenrolar se dará nesta capital, em São Paulo e em Belo Horizonte — terá a duração de oito dias (finalizará dia 17) e aos seus campeões a CBP oferecerá inúmeros grandes troféus.

OS PARTICIPANTES

Segundo inscrições feitas (e confirmadas), competirão no Pan-Americano de Judô, judocas do Brasil, Argentina, Uruguai, México, Cuba, El Salvador e dos Estados Unidos.

A representação dos Estados Unidos, segundo autoridades brasileiras naquele esporte, é a mais credenciada a levantar o certame.

Brasil finalista

Junto à Confederação Brasileira de Pugilismo, obtivemos, ontem, o seguinte programa, que regulamentará a disputa do certame e as homenagens a serem tributadas às delegações participantes:

Dia 6 — Chegada das delegações; **dia 7** — Instalação do Congresso; **dia 8** — Visita às autoridades e jantar na "Camponesa" (Sears); **dia 9** — Abertura do certame, às 21 horas, no Maracanãzinho; **dia 10** — Final do campeonato de categorias, no Maracanãzinho; **dia 11** — Embarque para Belo Horizonte; **dia 12** — Visita ao Governador do Estado e visita à histórica cidade de Ouro Preto; **dia 13** — Competição no Ginásio do Minas Tenis Clube; **dia 14** — Embarque para São Paulo; **dia 15** — Visita ao Governador do Estado; **dia 16** — Competição no Ibirapuera (campeonato por equipes); dia 17. Final do campeonato por equipes; dia 18 — Retôrno das delegações aos seus países.

Programa

Sôbre o III Pan-Americano de Judô, ouvimos ontem o conhecido cultuador daquele esporte em nosso país, Augusto Cordeiro, que assegurou estar o Brasil muito bem representado para enfrentar seus adversários. Segundo Augusto Cordeiro, os integrantes da equipe do Brasil estão na fase final de sua preparação que, desde o primeiro dia, está sendo levada a efeito em sua Academia (Rua Barata Ribeiro).

Representarão o Brasil no III Pan-Americano de Judô, os seguintes lutadores, que foram escolhidos no Rio e em São Paulo: Kawa'ani, Manapo, Hinata, Luís Alberto, Antônio Cross, Yamanoto, João Grass, Yoshio, Luís Raimundo, e Tami.

1 hora de treinos

Enquanto permanecerem no Rio, os judocas estrangeiros terão disponível uma hora diária na Academia Augusto Cordeiro, para a sua preparação física e técnica.

PARA O COMITÊ DE ORGANIZAÇÃO DA 6.ª COPA

C.S.A.F. confirmou o nome de Luís Murgel

O sr. Ramos de Freitas, Presidente da Confederação Sulamericana de Futebol indicou, ontem, o sr. Luís Saldanha Murgel para fazer parte da Comissão Organizadora do Campeonato do Mundo de 1962, na qualidade de segundo delegado da América do Sul.

A indicação foi feita através de carta endereçada ao Secretário Geral da FIFA, sr. K. Gasmann, em que o desportista patrício declara ser o nome do sr. Murgel o resultado da opinião dos 10 países sulamericanos que compareceram ao último congresso.

A CARTA

A carta do sr. Ramos está vasada nos seguintes têrmos:

Tenho em mãos vossa carta de 15 de junho último em que lembra o desejo que manifestamos sôbre a indicação do segundo delegado da América do Sul para fazer parte da Comissão Organizadora do Campeonato do Mundo de 1962 — Copa Jules Rimet.

Sou muito sensível ao vosso gesto de deferência pessoal, mas devo vos informar que a indicação do segundo delegado é o resultado da opinião dos dez países sul-americanos que sob nossa presidência assim se manifestaram por unanimidade.

Peço-vos, consequentemente, que aceite a nossa preferência nos têrmos acima pelo nome do sr. Luís Saldanha da Gama Murgel que em realidade representa a opinião de tôdas as federações sul-americanas.

Sôbre a dúvida que existe entre os países sul-americanos quanto ao número de participantes a serem classificados nesse bloco para os jogos da Copa do Mundo de 1962, esclarece a nossa reportagem, o sr. Ramos de Freitas, Presidente da Confederação Sulamericana de Futebol.

— Na verdade, no último campeonato do Mundo, o número de classificados no bloco sul-americano para as demais etapas da Copa do Mundo era de 3 países. Entretanto, para a próxima Copa do Mundo a realizar-se no Chile, em 1962, o número elevou-se para cinco, em virtude de o Brasil e o Chile já estarem classificados — primeiro por ser o campeão e o segundo por ser a sede em que se realizará a Copa.

MÁRIO VIANA VOLTARÁ AO APITO

RECIFE, 5 (Sport Press) — Ao que tudo indica Mário Viana deverá voltar mesmo ao apito, acreditando-se que êle venha a servir ao futebol pernambucano. Mário Viana em sua proposta ao presidente da mentora pernambucana, pediu por um contrato, ordenado mensal de 50 mil cruzeiros, livres de qualquer despêsa.

Dr. Lauro Lana
DOENÇAS INTERNAS
Largo de São Francisco, 26
de 9 às 11 horas
Av. N. S. Copacabana 540
de 14 às 18 horas
Telefones: 43-3801 e 57-7413

Bola PRA Frente — ARNO

PRESENTE A PELÉ: O AMOR DE UMA VIÚVA RICA

Jôgo Botafogo x Olaria: o rapaz enfiou o dinheiro no guichê:

— Uma cadeira, por favor.

— Cadeira, só em pé.

* * *

Sob o título "Loucuras brasileiras", o semanário francês "France-Football" publica a seguinte relação de presentes recebidos pelos campeões do mundo: "...Didi recebeu quatro casas, sendo uma de campo. O goleiro Gilmar, além de uma casa do Govêrno, recebeu 50 convites de hotéis e pensões para gozar fim-de-semana. Todos os membros da equipe brasileira tornaram-se acionistas da Companhia Petrolífera Nacional (Petrobrás)".

"Entre as ofertas mais surpreendentes, um carro de corridas para Garrincha, o camponês; um barco a motor para Nilton Santos e, para Pelé, uma proposta de casamento de uma rica viúva de 38 anos".

* * *

Manifestando-se sôbre um jogador de sua equipe que fizera sensação num torneio-relâmpago, o treinador Mecier, do Clube Stade, disse aos cronistas:

— O meia Wadouw é o Didi dos pobres.

* * *

A bola do jôgo final da "Copa do Mundo" não está em poder do massagista Mário Américo como se pensa. Está, isto sim, com o dr. Paulo de Carvalho que, antes do jôgo, havia pedido ao massagista:

— Se nós ganharmos a Copa, você vai apanhar essa bola pra mim, de qualquer maneira.

* * *

Zózimo voltou da Suécia com saudades de uma jovem de Gotemburgo. Pois bem, para tirar-lhe da cabeça as tantas propostas de transferência do Bangu, o presidente Fausto de Almeida, segundo informações, lhe teria feito um aceno irresistível: fique no Bangu que nós mandaremos vir de Gotemburgo sua namorada loura. E aqui, vocês se casarão.

* * *

O sr. Carlos Nascimento dizia, há dias, num jantar íntimo, que não modificou nem modificará seu ponto de vista sôbre o jogador Garrincha. Considera o rapaz um jogador irregular, individualista e prejudicial à equipe".

* * *

Prevaleceu o desejo da mulher de Vavá que, diversas vêzes, manifestou a dirigentes do Vasco sua preferência pela Espanha no caso da venda do passe de seu marido: Vavá foi transferido, ontem, para o Atlético de Madri.

Após brigar com o namorado se matou

Por ter brigado com seu namorado, a quem amava muito, a jovem Conceição Rodrigues de Sousa matou-se na tarde de ontem, ingerindo forte dose de um corrosivo diluído em água, nos fundos de sua casa, na Rua Frei Vicente, 28, na Pavuna.

Sabedor da ocorrência, seu namorado, José Cláudio de Oliveira foi vê-la e abraçou-a. Depois, ainda não acreditando que ela estivesse morta, sacudiu-a e certificando-se, apertou-a contra seu peito, alegando que êle era o único culpado.

MOTIVOS FÚTEIS

Segundo apuraram as autoridades do 24º DP, a discussão entre Conceição e seu namorado fôra causada por motivos fúteis, pois enciumada, ela insinuou que êle a estava traindo, tendo José Cláudio negado tal fato. Depois, ela se despediu e foi se matar nos fundos de sua casa.

Em meios aos pertences de Conceição, as autoridades encontraram um caderno de versos, no qual ela descreve seu romance com José Cláudio e na última fôlha, acrescenta que, "uma felicidade não pode ser desfrutada por dois seres que amam, quando um dêles desconfia do outro".

BILHETE PARA O NAMORADO

— "Cláudio — escreveu ela num bilhete para êle — quando junto de meu corpo chegares, não lamentes o meu fim e jogues sôbre a minha face uma flôr de jasmim. Vá sentir novos ares e esqueceres que um dia, tivestes uma namorada tão covarde assim. Não estarei morta, apenas, trilhando sem ilusão um novo caminho.

REMOVIDO O CORPO

O comissário Mascarenhas do 24º DP, que compareceu ao local, providenciou a remoção do corpo de Conceição para o Instituto Médico Legal e registrou a ocorrência.

JUIZ QUE MATOU FOI ABSOLVIDO

PÔRTO ALEGRE, 5 (Asp.-DC) — Foi absolvido ontem o juiz Reissoli José dos Santos que, em Passo Fundo, numa audiência de desquite, matou o réu que quis matá-lo após matar a própria espôsa e atirar no sogro.

O juiz foi indiciado e ontem, em sessão secreta do Tribunal Pleno, foi absolvido por unanimidade. A maioria reconheceu a legítima defesa e a minoria reconheceu inexistência de provas.

O FATO

Quando julgava o desquite de Rui Nascimento de Sousa e sua espôsa, na presença de Albertino Alves dos Santos, sogro de Rui, o juiz Reissoli José dos Santos foi obrigado, segundo reconheceu o Tribunal, a sacar de sua arma para defender-se de Rui que, após matar a mulher, atirou no sogro e pretendia atingir o juiz. Houve troca de tiros e Rui caiu morto.

PINTOR SUICIDA-SE NO HOTEL

Desesperado por estar enfêrmo há algum tempo, o jovem desenhista Ademar Couto, que viera de S. Paulo, a semana passada, para assistir ao Grande Prêmio «Brasil», resolveu, na madrugada de ontem, pôr têrmo à vida, ingerindo grande quantidade de corrosivo, no interior do quarto 3 do Hotel Santista, na Rua Sacadura Cabral, 45, onde se hospedara em companhia do amigo Osvaldo de Sousa Tomás.

Em declarações prestadas ao comissário de serviço no 9º DP, Osvaldo disse que antes de Ademar se suicidar estivera em sua companhia passeando pela cidade e bebendo em alguns bares. Quanto ao motivo que levara o amigo a fugir da vida, disse que o mesmo estava licenciado pelo Instituto por encontrar-se enfêrmo e que êsse seria o motivo de sua morte. Após as formalidades de praxe, o corpo foi removido para o IML.

4.º DP: MATOU O AMANTE DIANTE DO COMISSÁRIO

Zulmira de Jesus Sampaio matou, ontem, diante do comissário Tôrres Fialho, no 4º Distrito Policial, seu amante Carlos Guimarães. Pouco antes os dois discutiram na Rua do Catete e foram ao Distrito fazer queixas recíprocas.

Alegando que Carlos é radialista em São Paulo e estava internado na Colônia Juliano Moreira, Zulmira prestou depoimento, sendo autuada em flagrante, enquanto Carlos era removido para o Instituto Médico Legal.

FECHOU O "BOTECO" E ACABOU A LIMPEZA

A Rua Felipe Neri, que fica atrás do Edifício "A Noite", pela sua situação topográfica não comporta mais de meia dúzia de residências. No tôpo da rua existia um "boteco" que, por motivos ignorados encerrou as suas portas. Segundo os moradores da rua, antes do fechamento do bar, os lixeiros apareciam diàriamente e eram servidos de "caninhas". Agora o lixo é amontoado na rua e passam vários dias sem que os lixeiros apareçam e por isso uma comissão de moradores solicitou ao DC que fôsse portador de suas reclamações às autoridades sanitárias.

ATROPELADO NA PRAÇA TIRADENTES

Ao tentar atravessar na tarde de ontem, próximo ao número 53, na Praça Tiradentes, Manoel de Jesus Martins foi atropelado por um auto não identificado. Levado para o Hospital Sousa Aguiar, êle foi medicado e removido para a Beneficência Portuguêsa, onde ficou internado em estado grave. As autoridades do 10º DP registraram a ocorrência.

DOENÇAS DA PELE
Sífilis Câncer Eczemas Verrugas Espinhas Queda do Cabelo Furúnculos etc
Dr. Agostinho da Cunha
Assembléia, 73 . Tel. 42-1155 e 45-1318 Das 16 às 19 horas

A morte de Aída

Continua na ordem do dia, apesar do tempo decorrido, a morte violenta de Aída Curi sacrificada aos 18 anos por ter reagido aos instintos bestiais de rapazolas desajustados.

Tudo tem acontecido nessa dolorosa ocorrência. Erros periciais, displicência policial, intervenções indevidas, atitudes frias dos acusados, fraqueza das autoridades, tudo isto vem emprestando ao crime do Edifício "Rio Nobre" um colorido especial, um aspecto estranho que tem produzido na opinião pública um efeito nada agradável.

Não fôsse a atitude enérgica do Chefe de Polícia determinando à SDE a prisão das pessoas apontadas como direta ou indiretamente responsáveis pela triste ocorrência e sem dúvida nenhuma até agora continuariam os culpados em liberdade e o inquérito estaria ainda em suas primeiras etapas, arrastando-se lentamente.

Desde a demora inexplicável no pedido de perícia do local, no dia do evento, até a realização da reconstituição (mais com características de espetáculo barato) que as autoridades do 12.º DP mostraram seu alheiamento ao fato.

Não fôsse a campanha feita pela imprensa, que agitou a opinião pública, o assassínio da jovem Aída ficaria como um suicídio para satisfação dos rapazolas que no caso intervieram e felicidade de seus pais, que não sabem como contê-los no exercício de atos que não se acomodam com a moral e os bons sentimentos.

As divergências entre laudos do exame de local; uma reconstituição levada a têrmo sem os cuidados indispensáveis e na ausência do perito que realizara o exame anterior; os vestígios de ação violenta encontrados pela necrópsia no corpo da vítima; a arrogância com que se manifestava aos jornais o principal culpado, menor de 18 anos; as dificuldades opostas aos repórteres na obtenção de notícias e flagrantes fotográficos e a intervenção incompreensível do advogado de um dos suspeito, criando embaraços à apuração da verdade, tudo isso estava a mostrar que outro seria o caminho tomado na marcha do inquérito, se não fôsse a grita dos jornais.

A idéia de um suicídio tinha sido estabelecida como meio prático para salvar aquêles que, confiantes nas imunidades que a minoridade possui, no prestígio dos pais e na conceituação de "pleiboistas" consagrados pensavam escapar do castigo

Não vingou a idéia, felizmente. Mas ficou o traço de uma indisfarçável parcialidade a mostrar que nem sempre a igualdade estabelecida pela lei merece o respeito a que faz jus e nem todo criminoso é igual para certas autoridades.

Tombaiba

Aumenta em S. Paulo o ritmo dos assaltos

SÃO PAULO, 5 — (ASP-DC) — Até o meio-dia de ontem, e dêsde a meia-noite, haviam sido registrados pela Delegacia de Investigações quatro assaltos a mão armada em residências, dez furtos qualificados (prejuízo de Cr$ 2 milhões) e muitos assaltos a mão armada na rua.

Ladrões, provàvelmente da quadrilha de «Promessinha», invadiram um palacete da Rua Pacheco Miranda, roubaram peças valiosas de prata, comeram a comida guardada na geladeira, roubaram um automóvel e revistaram o quarto onde dormiam dois meninos, um de dois meses, outro de oito anos, filhos do dono da casa.

CR$ 800 MIL

Os assaltantes levaram no automóvel (um Chevrolet 1954) os objetos que roubaram, no valor de cêrca de Cr$ 800 mil. Eram três e o menino Henrique os viu fugir e deu o alarma.

A casa é do industrial Jandir Guilherme.

NA VILA PRUDENTE

O automóvel foi achado, mais tarde, na Vila Prudente. Pelas características do assalto, a Polícia acredita que tenha sido realizado pela quadrilha de "Promessinha", Antônio Rossi.

"Promessinha" fugiu há tempos do Gabinete de Investigações e, segundo se supõe, é o maior responsável pela onda de assaltos e crimes que ocorre em São Paulo.

PAULO JUVENAL
Advocacia criminal
AV. RIO BRANCO, 117 - s/415
Tel.: 52-2922
Diàriamente das 17 às 18 hs.

Sedutor que não quis casar foi condenado

Por ter seduzido a jovem Y. C., o juiz Amilcar Laurindo Ribas, da 14.ª Vara Criminal, condenou a dois anos de prisão, na tarde de ontem, Hélcio Auler Filho, devido a uma queixa-crime interposta pelos pais da menor.

Na ocasião do fato, Hélcio tentara reparar o seu mal propondo casamento à jovem, porém, quando tudo já estava marcado, surgiu o Comandante da Marinha, Hélcio Auler, que afirmando ser o pai do sedutor, proibiu-o de casar-se com Y. C.

PROFESSOR DE MATEMÁTICA

Há alguns meses, Hélcio Auler Filho, lendo um jornal, viu um anúncio, no qual, os pais de uma jovem estavam procurando um professor de matemática para ela. Como conhecesse um pouco daquela matéria e desejasse trabalhar, êle se apresentou na residência de Y. C., na qualidade de mestre. Antes de aceitá-lo, o pai da jovem fez várias sindicâncias sôbre a personalidade do professor, acabando por empregá-lo.

ROMANCE PROIBIDO

Com a continuidade das aulas, surgiu um romance entre aluna e professor, que culminou num encontro no centro da cidade e daí, outros secretos, em vários locais. Pouco depois, o pai de Y. C. tomou conhecimento do fato e procurou o rapaz para tomar satisfação. Hélcio declarou então que gostava de Y. C. e se casaria com ela. Marcaram tudo e quando o casamento estava para ser realizado, o Comandante da Marinha Hélcio Auler, pai do rapaz, impediu a sua realização, levando seu filho para longe. Em consequência, o pai da menor apresentou queixa crime contra êle, que culminou na sua condenação, a dois anos de cárcere.

Não era parente mas arrecadou o dinheiro

Por ter se apresentado como marido e pai de uma mulher e uma criança colhidas e mortas por um trem na Estado da Penha e por ter arrecadado dinheiro para o entêrro das mesmas, inclusive do comissário que compareceu ao local e condoeu-se da dor que o farsante apresentava, atirando-se sôbre os corpos em prantos, Geraldo de Alcântara Reis foi prêso na madrugada de ontem, no 21.º DP, quando foi desmascarado pelo verdadeiro marido, que casualmente, dirigiu-se ao Distrito Policial, para as formalidades legais.

Ao ser interrogado pelo delegado Ari Leão, Geraldo disse: «Tudo não passa de um engano. Eu vinha do meu trabalho (sou pintor) quando deparei com os cadáveres de uma mulher preta e de uma menina. Como minha espôsa Maria de Lourdes Sales disse que viria à Penha fazer compras, fui tomado de temor e pânico. Por isso atirei-me sôbre os corpos para identificá-los, quando fui dominado por uma crise de chôro. Logo populares começaram a entregar-me dinheiro dizendo que era para auxiliar o entêrro. Fui aceitando, para depois entregar aos parentes das vítimas».

CONDUZIDO AO DISTRITO

Condoído com as lamentações de Geraldo, no local do desastre, o comissário Brito Pereira conduziu-o ao 21º DP, até que se acalmasse. Quando contava sua vida em comum com as vítimas, chegou ao Distrito, Onofre Fortunato, pedindo detalhes da ocorrência. Sentindo que algo estava errado, o comissário colocou Geraldo diante de Onofre e pediu esclarecimentos. Como o primeiro procurasse se esquivar, o trancafiou no xadrêz, após ter arrecadado quase Cr$ 5 mil, que o vigarista tinha obtido para as despêsas funerárias. Onofre recebeu o dinheiro.

Do registro da ocorrência consta que Geraldo protestou quando o comissário o ordenara a remoção dos corpos para o Instituto Médico Legal. "Não quero que minha mulher e filha sejam cortadas" declarou o vigarista.

A Central do Brasil Ressalta a Dedicação de Seus Servidores

O Diretor-Superintendente da Central do Brasil — eng. Jorge Abreu Schilling, acompanhando pessoalmente a ação dos servidores da Estrada, nos trabalhos de restabelecimento do tráfego de trens, quando do lamentável sinistro de Deodoro, baixou a seguinte resolução, publicada no Boletim Diário:

Esta Diretoria, lamentando os acontecimentos resultantes das explosões de Deodoro, cumpre o imperioso dever de ressaltar a extraordinária dedicação, que em alguns casos alcançou o desprêzo pela própria segurança de suas vidas, de grande número de funcionários desta Estrada, desde os mais graduados até os de menor categoria, especialmente daqueles aos quais cabe parcela de responsabilidade, na execução dos transportes da Central.

Não cabendo distinguir nomes entre os que, quase ou sem nenhum descanso, por dois dias e três noites, trabalharam para o restabelecimento do tráfego, devem ser citados os engenheiros e funcionários dos Departamentos dos Transportes e de Eletrotécnica que estiveram em serviço nesse período, os Assistentes da Diretoria, os dedicados funcionários da Estação de Deodoro, os cabineiros da mesma e de Cascadura, todo o pessoal da Rêde Aérea, da Sinalização e da Via-Permanente do trecho atingido, os maquinistas que trabalharam durante êsse período, o vigia do 5.º Almoxarifado, os agentes e funcionários das Estações de D. Pedro II, Alfredo Maia, Nova Iguaçu, Japeri, os do Abrigo de Carros e todos os demais que prestaram serviços nessa ocasião.

Cabe, também, ressaltar e agradecer a rápida e eficiente atuação da Light para restabelecer o abastecimento de energia, em Mangueira, em caráter de emergência, e, pouco depois, em Deodoro; a ação do Exército que contribuiu para a segurança da circulação dos trens e das propriedades da Estrada, assim como para a alimentação do nosso pessoal, no que tivemos, também, ampla colaboração do SAPS.

AÇÕES PREFERENCIAIS DA PETROBRÁS

PRORROGADO O PRAZO PARA SUBSCRIÇÃO

A PETROBRÁS torna público que, atendendo a solicitação de interessados, resolveu prorrogar até o dia 14 do corrente o prazo para a subscrição de suas ações preferenciais. A subscrição pode ser feita em dinheiro ou com Obrigações da Emprêsa.

No Distrito Federal, os interessados serão atendidos, até àquela data, na Avenida Presidente Vargas, 534 — loja, diàriamente, das 8 às 11,30 horas e das 14 às 16 horas e, aos sábados, das 8 às 11 horas.

Quaisquer esclarecimentos sôbre o assunto poderão ser obtidos no local acima indicado ou pelo telefone 23-1856, ramal 49.

JORNALISTA DE GOIÁS TENTOU MATAR GENRO

Sogro queria saber motivo do desquite

Com dois tiros de pistola, o jornalista Valter Pôrto Monteiro tentou matar na noite de ontem, o seu genro, capitão da Aeronáutica Fernando Alves de Almeida, em frente ao número 134 da Avenida Niemeyer, quando discutiam sôbre os motivos que levaram êste último a requerer desquite.

Apesar de ser atingido por um tiro, no braço direito, o oficial travou luta corporal com o seu sôgro, conseguindo desarmá-lo, para em seguida, conduzí-lo à Delegacia do 1.º DP, onde apresentou-o ao comissário de dia, indo depois ao Hospital Miguel Couto, a fim de ser medicado.

VEIO AJUSTAR CONTAS

Jornalista de Goiás, o senhor Valter reside em Goiânia. Sabedor de que o capitão havia se desquitado de sua filha (o casal reside à Av. Niemeyer, 105), êle armou-se de uma pistola e viajou para esta capital.

Aqui chegando, foi imediatamente procurar o genro, encontrando-o em casa. Não querendo discutir ali, o oficial saiu com êle para fora e após caminharem alguns metros, pararam em frente ao número 134, onde passaram a conversar.

DISCUSSÃO E TIROS

Após o capitão ter explicado porque havia se desquitado, Valter não aceitou as suas alegações e passou a distratá-lo, dizendo que sua filha não merecia tal tratamento. Os ânimos se exaltaram e passaram a discutir, tendo surgido acalorada troca de palavras de baixo calão entre ambos.

Em dado momento, o jornalista sacou de uma pistola e fez dois disparos consecutivos. Enquanto um se perdia, o outro foi atingir o oficial no braço direito, para depois ferir-lhe o hemitórax.

CONSEGUIU DESARMÁ-LO

Mesmo ferido o capitão travou luta corporal com o seu sogro, conseguindo desarmá-lo. Depois, conduziu-o à Delegacia do 1º DP, retirando-se em seguida para o Hospital Miguel Couto, a fim de ser medicado.

Com o seu testemunho, o sr. Valter foi autuado em flagrante e recolhido, naquêle Distrito, à prisão especial, devido às suas qualidades de jornalista.

TESTEMUNHAS NA 23.ª VC

*O Chefe de Polícia, general Amauri Kruel, e o delegado Luís Noronha, da Polícia Técnica, deverão depor, na sexta-feira, no processo criminal a que responde Júlio Mota de Carvalho, acusado de ter sequestrado o menor **Sérgio Haziot**, em outubro do ano passado. A convocação **das autoridades** policiais, feita pelo Juiz da 23ª Vara Criminal, **foi** requerida pelo advogado de defesa, o criminalista Alfredo Tranjan. Não foi ainda determinado se os depoimentos serão realizados na Chefatura de Polícia ou na sede da 23ª Vara, devendo o Juiz decidir ainda hoje. Os interrogatórios **terão** início às 13 horas*

Prêso como transviado o acadêmico protesta

O acadêmico Bruce Morado Sutton que, na noite de quinta-feira passada, foi detido como membro da chamada «juventude transviada», por ocasião da diligência empreendida pelo Juizado de Menores e a Polícia, estêve, ontem, na redação do DC, para protestar contra a atitude dos policiais, com relação a êle e outros que, pacatamente, transitavam na Rua Raul Pompéia, no momento daquela «blitz».

Declarou o estudante que, apesar dos seus veementes protestos, foi conduzido para o 12.º Distrito Policial, onde o tratou mal um guarda-civil. Acrescentou que, logo que saísse da nossa redação, iria diretamente ao Juiz de Menores, a fim de cientificá-lo do ocorrido, e em seguida ao Chefe de Polícia, em companhia do seu advogado André Romero, para protestar pessoalmente junto ao general Kruel.

MEDIDAS CABÍVEIS

O sr. André Romero, que o acompanhou ao DC, afirmou que, dependendo da reação do Juiz de Menores e do Chefe de Polícia, tomará as medidas jurídicas cabíveis no caso.

Bruce Morado Sutton — que é aluno do Instituto de Estudos Políticos e Sociais e da Universidade Católica e já estudou na "Ecole Nouvelle Paudex" (Suiça) e "Peekskill Militares Academy" (Estados Unidos) — esclareceu que não é contrário à campanha contra os excessos da mocidade desajustada:

— Sou favorável à repressão à "juventude transviada", que constitui um dos mais graves problemas da atualidade. Mas sou inteiramente contrário aos métodos que vêm sendo utilizados, que devem ser outros: sem violência e com energia serena.

Explicou, ainda, que, ao ser detido, saía do edifício onde reside um seu parente que estava doente. Afirmou que de nada valeram, ao ser prêso, a apresentação das suas carteiras de identificação.

FISCALIZAÇÃO EXTERNA

Visando a um melhor contrôle dos serviços de fiscalização externa, que vêm sendo executados pelos diversos órgãos do Impôsto de Renda e, também, sanar as dificuldades que entravam a coleta de elementos indispensáveis à supervisão de tais trabalhos, o diretor Noé Winkler determinou a adoção de um mapa de contrôle que deverá indicar a soma sucessiva e acumulada dos resultados obtidos trimestralmente pela fiscalização externa.

De acôrdo com a determinação do sr. Noé Winkler, o novo mapa de contrôle, será encaminhado ao Serviço de Contrôle e Estatística até o dia 10 dos meses de janeiro, abril, julho e outubro de cada ano. O encaminhamento será obrigatório mesmo no caso de não ter havido serviços da espécie no trimestre vencido.

Américo Brasílico
ADVOGADO
Causas cível e criminais — Av. Presidente Vargas, 435 — 6.º andar — sala 603 — Tel.: 23-0932 ou 38-7081

PREJUÍZO DE CR$ MILHÕES: PRÊSO AUTOR

S. PAULO, 5 (Asp.-DC) — A Polícia conseguiu prender um dos inescrupulosos diretores da «Casa Bancária Auxiliar dos Municípios» (Rua Roberto Simonsen, 122) que, após três anos de atividades, cerrou suas portas, causando à praça um prejuízo de Cr$ 180 milhões.

O vigarista prêso chama-se Sebastião Gaspar da Silva e foi detido na Praia Grande, quando se preparava para embarcar para o Uruguai. Os que ainda não foram presos são: Mário Eugênio, Luís Caligiuri, Aparício Penteado, Olavo Ghedini e Artur Faria.

DESDE 1955

Após revelar que o seu falso banco funcionava desde 1955 e o prejuízo causado ascendia a Cr$ 180 milhões, Sebastião Gaspar da Silva descreveu as manobras empregadas para lograr os que o procuravam.

Com as revelações do vigarista, a Polícia crê que será mais fácil apanhar os que faltam, que, a essa altura, devem estar no exterior. Até agora as autoridades não tinham nenhuma indicação que as orientasse.

CONCLUSÕES DA 1.ª PÁGINA

Acôrdo sôbre...

Foster Dulles assentaram as linhas gerais da orientação política a ser seguida, pelas autoridades brasileiras e americanas, no tratamento das principais questões econômicas bilaterais, cuja solução é, no momento, de fundamental interêsse".

FOTOS E ALMÔÇO

Terminada a conferência, o Presidente da República e o sr. Foster Dulles, acompanhados dos seus respectivos assessores e dos ministros Lucas Lopes, Negrão de Lima e Lúcio Meira, posaram para os fotógrafos e cinegrafistas na sala onde deveria se realizar a reunião cancelada, trocando apertos de mãos.

Logo em seguida o presidente Juscelino Kubitschek levou o sr. Foster Dulles para o almôço, do qual participaram o vice-presidente da República, sr. João Goulart, o presidente da Câmara dos Deputados, sr. Ranieri Mazilli, os ministros Lucas Lopes, Negrão de Lima, Lúcio Meira, o general Nelson de Melo, chefe do Gabinete Militar, o sr. Victor Nunes Leal, chefe do Gabinete Civil, o embaixador Ellis Briggs, o embaixador José A. Mora, da Organização dos Estados Americanos, o senador Villas Boas, presidente da Comissão de Diplomacia do Senado, o deputado Newton Carneiro, presidente da Comissão de Diplomacia da Câmara, o sr. Sebastião Pais de Almeida, presidente do Banco do Brasil; o embaixador Mendes Viana, Secretário Geral do Itamarati, os ministros João Augusto de Araujo Castro e Edmundo Barbosa da Silva, do Itamarati, o general Amauri Kruel, chefe de Polícia, os srs. E. Syracusa, A. F r e d e r i c o Schmidt, e os srs. Berding, Walker e Cottam, assessores do sr. Foster Dulles.

CARDÁPIO

No almôço, que estêve a cargo do mordomo Roberto Villa, que serve nos palácios presidenciais desde 1938, foi servido melão com presunto; peixe de fôrno com môlho branco; perna de vitela com salada Walldorf; sorvete de creme com compota de cereja. Os vinho foram: Riesling D'Alsace, Cevrey Chambertin e Champagne Pomerry, safra de 1949, Bru. Como aperitivo foi servido uisque Presiden.

NO ITAMARATI

O sr. Foster Dulles chegou, ontem, precisamente às 9,25 horas, no Palácio Itamarati, no carro n.º 1 da Embaixada americana, em companhia do embaixador Ellis O. Briggs e de alguns dos assessores que o acompanham, a fim de conferenciar com os ministros Negrão de Lima e Lucas Lopes, que já o aguardavam no gabinete de trabalho do Ministro do Exterior.

O carro do Secretário de Estado chegou precedido de numerosos batedores da Polícia Especial e do "Rolls Royce" chapa 85, da Presidência da República, que conduzia alguns elementos da guarda pessoal do sr. Dulles, o coronel Danilo Nunes e um oficial do Exército fardado.

FOTOS E CONFERÊNCIA

Levado ao gabinete do sr. Negrão de Lima pelo Chefe do Cerimonial do Itamarati, o sr. Foster Dulles, em companhia dos seus assessores e do Embaixador dos Estados Unidos, posou para os fotógrafos por alguns instantes passando em seguida, a portas fechadas, a participar de uma mesa-redonda, que marcaria o primeiro debate sôbre os problemas que o trouxeram ao Brasil.

Além do embaixador Briggs, participaram, do lado americano, da mesa-redonda os srs. Roy R. Rubottom, Secretário de Estado Assistente para os negócios Interamericanos; Thomas C. Mann, Secretário de Estado Assistente para Assuntos Econômicos; Andrew H. Berding, Secretário de Estado Assistente para Negócios Públicos; Woodruff Wallner, Ministro Conselheiro; Howard R. Cottam, Assessor Econômico; Siracusa, Chefe da Divisão Brasileira do Departamento de Estado.

Do lado brasileiro participaram, além dos ministros já mencionados, o embaixador Amaral Peixoto — que chegou atrasado, às 9.35 horas — os diplomatas Armando Mascarenhas, Correia do Lago, Mendes Viana, Araujo Castro, João Paulo Rio Branco, Celso Sousa e Silva, Bastian Pinto e Alfredo Valadão.

A mesa redonda terminou às 10.50 horas, tendo, às 10.05, o ministro Negrão de Lima recebido uma pasta contendo documentos ou havia esquecido em casa.

Como assessores do sr. Lucas Lopes participaram da mesa-redonda os srs. Roberto Campos, Diretor Superintendente do Banco Nacional do Desenvolvimento Econômico e Garrido Torres, Diretor da S. U. M.O.C..

COMUNICADO OFICIAL

Sòmente à tarde, pouco antes da entrevista coletiva do sr. Dulles, o Serviço de Informações do Itamarati distribuiu um comunicado no qual é dito que "o Ministro das Relações Exteriores exprimiu ao Secretário de Estado sua satisfação por tão significativa visita, que representará, sem dúvida, um excelente ponto-de-partida para um diálogo mais vivo e mais continuado entre o Brasil e os Estados Unidos da América".

O referido comunicado, que enumera o nome das pessoas que participaram da mesa-redonda, conclui dizendo que "foram abordados (no já mencionado encontro) temas de fundamental interêsse para as relações políticas e econômicas entre os dois países, devendo as conversações ora iniciadas prosseguir amanhã no Itamarati. Ficou assentado que, na tarde de hoje, dia 5 de agôsto, grupos mistos de trabalho estudarão e analisarão temas específicos de debate, com vistas ao rápido encaminhamento das conversações".

BRASÍLIA E REGRESSO

O sr. Foster Dulles, após o almôço da Câmara do Comércio Americano no Rio de Janeiro, seguirá, em companhia do Presidente Juscelino Kubitschek, para Brasília de onde retornará aos Estados Unidos.

Para o Brasil...

(Conclusão da pag. 3)

quero perder a oportunidade de manifestar o respeito que nos inspira uma personalidade tão marcante como a sua, Senhor Secretário de Estado, que visa corajosa e nobremente as suas convicções e as suas idéias, assumindo, diante da História, o papel de um dos principais responsáveis pela preservação da paz e pela defesa da causa de tôdas as nações que são e querem se conservar independentes e habitadas por homens livres».

Ao banquete qu o chanceler Negrão de Lima ofereceu, no Itamarati, ontem à noite, ao sr. John Foster Dulles compareceram os ministros Lucas Lopes, da pasta da Fazenda, Mário Pinotti, da Saúde brigadeiro Francisco Correia de Melo, da Aeronáutica, Cirilo Júnior, da Justiça, Prefeito do Distrito Federal, sr. Sá Freire Alvim, os chefes dos gabinetes civil e militar da Presidência da República, srs. Vitor Nunes Leal e general Nelson de Melo, os embaixadores Ernani do Amaral Peixoto, Osvaldo Aranha, Edmundo da Luz Pinto e Ellis O. Briggs, dos Estados Unidos, representantes diplomáticos de outros países latino-americanos, convidados, parlamentares, figuras do mundo político e social.

Promove...

tica, adquiria peças para carros completos (os carros eram desmontados nos Estados Unidos) e fazia a importação como se se tratasse de peças de reposto. Uma vez chegados os carros desmontados, (vinham em lotes), a firma fazia a montagem em Pôrto Alegre e comercializava os veículos pelos preços correntes na praça.

CONIVÊNCIA

A denúncia, levada ao conhecimento da Alfândega de Pôrto Alegre, determinou uma portaria de apreensão dos referidos veículos.

Há outros detalhes que esta reportagem está apurando e que tornam maiores as proporções do escândalo.

Tais veículos estariam sendo emplacados com a conivência do Govêrno do Estado, pois que de outra forma não se compreende o agenciamento de veículos sem a exibição da quarta via e a indispensável licença de importação do Banco do Brasil — para automóveis inteiros, bem entendido — de acôrdo com a legislação em vigor para introdução de veículos automotores.

ÁGIOS ROUBADOS

O valor total da importação ascenderia a 280 mil dólares. O custo médio do dólar para esta transação foi de 300 cruzeiros, quando o custo real do dólar para uma importação regular e legal seria de 450 cruzeiros. Esta fraude cambial redundará consequentemente em prejuízo de mais de milhões de cruzeiros para o fundo de ágios.

A fraude fiscal é de cêrca de 30 milhões, a quanto montam os direitos alfandegários sonegados.

SUBFATURAMENTO

A tudo isto deve-se somar uma fantástica manobra de subfaturamento, pôsto que a mercadoria (peças) adquirida nos Estados Unidos vinha para o Brasil abaixo do custo real. Só de faturamento houve um lucro de 21 milhões 860 mil cruzeiros... Essa negociata necessàriamente trouxe prejuízo também para a Fazenda estadual com a sonegação do impôsto de vendas e consignações.

O lucro total dessa escandalosa negociata pode ser calculado da seguinte maneira: Valor comercial médio de cada unidade introduzida fraudulentamente pela organização Poli (a Auto Representações S.A.): um milhão e duzentos mil cruzeiros; custo, em média, por unidade para os negocistas: 520 mil cruzeiros, deixando, portanto, um lucro, por unidade, de 680 mil cruzeiros, o que dá 102 milhões no total da operação. A essa cifra junte-se o lucro do subfaturamento e teremos um total de 123.860 mil cruzeiros, o que representa, para os negocistas, uma soma fabulosa de lucro ilícito.

Esse fato é inédito no Rio Grande do Sul e prejudica o comércio local, além de burlar as leis.

Para melhor esclarecimento dos fatos chegados ao nosso conhecimento, tentamos, por várias vêzes, localizar o sr. Henrique Poli, genro do candidato da Frente Democrática ao Govêrno do Rio Grande do Sul, mas, sempre nos informaram que o mesmo estava ora ausente, ora enfêrmo. Procuramos, também, colher um pronunciamento do coronel Peracchi de Barcelos, sôgro do implicado porém sem resultado, pois o político situacionista se encontra no interior em propaganda de sua candidatura.

A PORTARIA DE APREENSAO

E' o seguinte o texto da Portaria datada de hoje e assinada pelo Inspetor da Alfândega, Carlos Ramos: "Tendo chegado ao conhecimento desta inspetoria e à vista do processo n.º 6-58 da Coletoria Federal em Guaíba, protocolado nesta Alfândega sob n.º 11.491-58 e 56-58, na sala de processos e firmas desta Capital, estão importando peças de automóveis e com essas peças posteriormente montando automóveis, resolve designar uma comissão composta dos agentes fiscas do impôsto de consumo srs. Desirer Guarani e Silva, Joaquim de Barros Vieira, Cárpes Bentolloti, Vicente Campareli e Osório Brusque, com a assistência do inspetor fiscal Fidelgino Teixeira Coelho, juntamente com o fiscal das respectivas seções, para apurar a sonegação do impôsto de consumo, como uma eventual evasão de ágios devidos e fazer a apreensão dos automóveis para os quais não forem apresentadas a licença de importação e quatar via da nota de importação.

Dêse ciência. a) **Carlos Ramos** — Inspetor".

Imprensa...

referiu-se, ontem, em editorial, à visita do Secretário de Estado Foster Dulles ao Rio, observando que, das conferências dêste com o presidente Kubitschek, poderá surgir "algo concreto, positivo e grande", que possa ser oferecido ao exame de todos os países latino-americanos.

Acrescenta o jornal que "é fora de dúvida que os dois estadistas reconhecerão a necessidade e a urgência de nova reunião de chanceleres americanos", sob os auspícios "frutuosos e generosos" da Organização dos Estados Americanos.

SOLIDARIEDADE CONTINENTAL

LIMA, 5 — (FP-DC) — Em editorial de hoje, "El Comercio" considera que a visita de Foster Dulles ao Brasil "revela a intenção dos Estados Unidos de não descuidar dos problemas interamericanos" e acrescenta: "Ainda quando a situação mundial se revista de excepcional gravidade, a América Latina não pode ficar à margem dos acontecimentos internacionais. A viagem de Dulles poderá significar alguns benefícios para a causa da solidariedade continental".

Disse o jornal "La Cronica" que "é hora de se compreender que os Estados Unidos e a América Latina se acham diante do mesmo destino: o futuro de um será o futuro do outro".

Sairá nota...

havia sido proposta a formação de uma Fôrça Permanente das Nações Unidas para manter a paz mundial, o sr. Dulles declarou que ainda não tinha tomado conhecimento dessa resolução, mas que os Estados Unidos a aprovariam.

Quanto à cessação das experiências nucleares, o sr. Dulles declarou que o assunto está em debate na conferência de peritos, que ora se realiza em Genebra e que o Govêrno dos Estados Unidos só se pronunciará depois da realização dessa reunião. Disse não acreditar na possibilidade da eliminação das armas atômicas, mas sim no contrôle de seus arsenais em todo o mundo.

COMPRAR AMIGOS

Havendo recebido um pedido para confirmar ou desmentir as notícias veiculadas de que havia declarado que os Estados Unidos não estão interessados em conquistar amigos, o sr. Dulles disse que não fêz tal declaração. O que disse é que os Estados Unidos deviam comprar amigos, distribuindo maior auxílio financeiro aos países do Ocidente.

O CAFÉ

Deixando entender que o Govêrno norte-americano não pretende reduzir as cotas de importação de café o sr. Dulles disse que o aumento do consumo de café em seu país só poderá ocorrer mediante apêlos à população para que consuma mais êsse produto.

EMPRESTIMOS

Acredita que, como resultado dêsses entendimentos com os Governos latino-americanos, a tendência dos Estados Unidos será no sentido de conceder maiores empréstimos a êsses países, embora proclame que nos últimos anos os auxílios financeiros à América Latina foram sensivelmente aumentados.

Quanto à recepção tida pelo sr. Richard Nixon na América Latina, o sr. Dulles acha que foi muito boa, com exceção de um país, onde pouco antes tinha havido uma revolução e os ânimos estavam, em consequência, muito exaltados.

ARMAS MODERNAS

Indagado por que os Estados Unidos não estavam cumprindo a cláusula sexta do acôrdo sôbre Fernando Noronha, em que se obriga a fornecer armas modernas ao Brasil, disse que o assunto foi debatido nas reuniões realizadas.

FORTALECIMENTO DA OEA

Voltando a focalizar a revisão da política pan-americana o sr. Foster Dulles declarou que êsse importante movimento terá na Organização dos Estados Americanos o organismo natural para a sua coordenação. A ela está destinada a tarefa de propiciar os necessários encontros entre os Ministros das Relações Exteriores do Continente para o trato dos problemas políticos e dos Ministros da Fazenda para a fixação da nova política econômica mais adequada para combater o subdesenvolvimento.

TUMULTUADA

A entrevista do sr. Dulles, que foi iniciada às 17,25 horas (portanto cinco minutos antes da hora marcada) foi tumultuada cinco minutos antes do seu término. E que o sr. Herbert Moses, que servia de intérprete, ao ser informado de que o sr. Dulles teria de sair exatamente às 18 horas, pediu aos jornalistas que ainda tivessem perguntas a fazer se aproximassem da mesa. Cêrca de 30 repórteres, então, avançaram sôbre a mesa em que se achava o sr. Dulles, dificultando os trabalhos dos encarregados da segurança, e tumultuando o ambiente com várias perguntas (feitas tôdas ao mesmo tempo) em altas vozes.

Presos ontem...

nomes são mantidos em segrêdo pelas autoridades.

Os estudantes da UNE realizarão hoje a terceira parte do seu chamado "plano bomba" — a "operação limpeza": lavarão, depois que o sr. Dulles deixar a cidade, tôdas as ruas por onde passou.

VAO VOLTAR A PE'

As 15 horas de hoje, a UNE voltará a funcionar em seu prédio próprio da Praia do Flamengo, local que abandonaram para que o Secretário norte-americano não passasse pela frente da sua sede. Nos dois últimos dias, a UNE funcionou na Praia Vermelha.

Desde o Diretório Acadêmico da Faculdade de Arquitetura, na Avenida Pasteur (onde se instalaram), até a sede da Praia do Flamengo, os membros da UNE virão a pé, em sinal de protesto.

Chegando à sede habitual, os rapazes da UNE farão descer o pano preto que encobre a fachada do prédio, suspendendo o luto. Nessa hora, o sr. Dulles já não estará no Brasil.

Assembléia...

tico nas Nações Unidas, a fim de requerer a convocação imediata de uma reunião da Assembléia Geral e deixou claramente manifesto que a URSS espera conseguir que a Assembléia exija a retirada das fôrças dos Estados Unidos e da Grã-Bretanha do Líbano e da Jordânia, respectivamente. Quanto a uma eventual conferência de Chefes de Govêrno, limitou-se a expressar a esperança de que a sessão da Assembléia "possa preparar o terreno para apressar a realização da reunião de cúpula".

COEXISTÊNCIA PACÍFICA

As cartas de Kruchev aos Governadores da França, Estados Unidos e Grã-Bretanha foram divulgadas pouco depois que os respectivos Embaixadores receberam os textos do Ministério das Relações Exteriores, em Moscou. O Govêrno da URSS considera que o exame da questão do Oriente Médio, na Assembléia Geral (onde estarão representados os Estados grandes, como os pequenos) possibilitará a liquidação do perigo de guerra criado no Levante, "em virtude da agressão dos Estados Unidos e da Grã-Bretanha", bem como para levar a tranquilidade àquela região.

Na mensagem endereçada a Eisenhower, declara o Primeiro-Ministro: "Sr. Presidente, creio que V. Exa. concordará comigo em que os acontecimentos do Oriente Médio apresentam ao mundo uma ameaça de guerra geral, com os seus intermináveis desastres para os povos, e em que a questão de serem criadas condições para a coexistência pacífica entre os Estados e para a liquidação da guerra fria se tornou particularmente aguda".

INCAPACIDADE DO CONSELHO

Em suas críticas à eficácia do Conselho de Segurança, declarou Kruchev: "Se observarmos a composição do Conselho, em sua presente forma, chegaremos inevitàvelmente à conclusão de que, sob a pressão dos Estados Unidos, êsse órgãos se transformou numa espécie de comitê, constituído primordialmente por países membros da OTAN, do Pacto de Bagdá e da OTASO e, em vez de incluir o representante da grande República Chinesa, inclui o representante de um cadáver político: Chiang Kai Shek".

"A política de ignorar o povo da China" — prossegue a nota soviética — "não tem sentido. Essa grande potência existe, torna-se mais forte e desenvolve-se independentemente de ser reconhecida ou não por certos Governos. Assim, criou-se uma situação na qual o Conselho de Segurança está pràticamente paralisado e é incapaz, sob a vontade dos Estados Unidos, de tomar qualquer decisão que possa facilitar a segurança da paz no mundo".

AGRESSAO INDIRETA

Aludindo ao assunto da agressão indireta, tratado na última nota de Eisenhower, disse Kruchev: "V. Exa. declarou que o problema do Oriente Médio não consiste na agressão por parte dos Estado. Unidos, mas sim da ameaça de uma agressão indireta. Mas ao falar de agressão indireta, V. Exa., juntamente conosco e a maioria esmagadora dos demais países, compreende evidentemente que a introdução de tropas estrangeiras em território estrangeiro constitui um ato de agressão direta".

MANIFESTAÇOES EM MOSCOU

Relativamente à recusa de Eisenhower de comparecer a Moscou, em vista das manifestações ali "organizadas" contra a Embaixada dos Estados Unidos, declarou o Ministro soviético: "Essas manifestações foram uma demonstração perfeitamente natural de simpatia do povo da URSS pelas vítimas da agressão ocidental no Oriente Médio. A referência a êsse fato se apresenta ainda menos convincente, tendo em vista que o Govêrno dos Estados Unidos se negou, até agora, a adotar medidas para assegurar normais condições de trabalho à delegação soviética nas Nações Unidas en ão pôs fim às sistemáticas e provocadoras ações de certos elementos em Nova Iorque contra os representantes da URSS. Como é natural, isso não pôde deixar de influir no sentimento do povo soviético que se reuniu para as manifestações".

Depois de assinalar que não foi o povo soviético quem iniciou tais manifestações e conviria que nos Estados Unidos se acabasse com as atitudes anti-soviéticas, disse Kruchev a Eisenhower: "Alimentamos os mais amistosos sentimentos para com o povo norte-americano e pugnamos por desenvolver amplos vínculos culturais e econômicos entre os nossos dois países".

DECLARAÇÃO DE IKE

A Casa Branca publicou, hoje, a declaração de Eisenhower sôbre a proposta soviética. E' o seguinte o texto dessa declaração:

"Recebo favoràvelmente a sugestão do sr. Kruchev para que os problemas que discutimos em recente troca de cartas sejam novamente apresentados ante as Nações Unidas e não pôs fim às não tenha aceito uma reunião no Conselho de Segurança com os Chefes de Govêrno, dada a sua pretensa inquietação quanto a ameaças que pesam sôbre a paz.

"Contudo a Assembléia Geral é perfeitamente aceitável, particularmente em virtude do fato de que os Estados Unidos tinham proposto, anteriormente, êsse recurso, ao Conselho de Segurança. Estou dando, consequentemente, instruções ao representante permanente dos Estados Unidos nesse Conselho, para que seja apreciada a resolução norte-americana, precedentemente apresentada. Essa resolução fôra posta temporàriamente de lado, a fim de permitir o estudo das propostas formuladas pelo sr. Kruchev a 19, 23 e 28 de julho".

A carta de...

plorar, juntamente com as outras Repúblicas americanas, os meios de fortalecimento e de união, ainda maior, da comunidade inter-americana".

CARTA DE EISENHOWER

E' esta, na íntegra, a carta do presidente Eisenhower:

"Casa Branca, Washington, 2 de agôsto de 1958.

Caro sr. Presidente:

Sinto-me satisfeito por ter o Secretário de Estado Dulles a oportunidade de visitar o Brasil e de manter convosco consultas sôbre problemas de interêsse comum. O Brasil e os Estados Unidos mantêm, por tradição histórica, estreitas relações políticas, econômicas e militares. Não tenho dúvida de que a cooperação amistosa, nesses campos, que contribuiu grandemente para o bem-estar, prosperidade e segurança dos dois países, será mantida e intensificada.

"Pedi ao Secretário de Estado Dulles que vos assegurasse que continuo a interessar-me pessoalmente pelas propostas construtivas que formulastes recentemente, para explorar, juntamente com as outras Repúblicas americanas, os meios de fortalecimento e de união, ainda maior, da comunidade inter-americana. As opiniões que exporeis diretamente ao secretário Dulles contribuirão notàvelmente, estou certo, para a definição e compreensão dos problemas existentes, assim como as opiniões de outros Chefes de Estado, obtidas pelo vice-presidente Nixon na América Latina e pelo dr. Milton Eisenhower na América Central.

VISITA A BRASÍLIA

"É-me particularmente grato saber que o secretário Dulles visitará, em vossa companhia, a projetada nova Capital, Brasília. Êste projeto, que vem de encontro a uma aspiração de longa data dos vossos concidadãos, demonstra, eloquentemente, o vigor e a imaginação do povo brasileiro, agora às portas de uma conquista ainda maior do vasto interior do seu rico país.

"Transmito-vos a certeza da minha maior consideração e os meus melhores votos para a continuação do bem-estar e prosperidade da grande nação brasileira. Sinceramente, (a) **Dwight D. Eisenhower**".

Teatros & Boîtes

Programa para sua Noite

Virgínia LANE
A VEDETE DO BRASIL
apresenta
BOM MESMO E' MULHER...
REVISTA DE J. MAIA MAX NUNES E MEIRA GUIMARÃES
A Revista recordista de todos os sucessos
V. S. AINDA NAO VIU? NAO PERCA

8 MESES EM CARTAZ DIZ TUDO
no elenco:
MARIA DA GRAÇA
COSTINHA • MANOEL VIEIRA
MANULA • CARLOS MELO
MIRYAN DOLORES • TANIA MARIA • MARIA QUITERIA
Teatro Carlos Gomes
POR POUCOS DIAS
Hoje, às 20 e 22,15 horas — Amanhã, Vesperal, com 50% de abatimento

2.º MÊS DE SUCESSO
A PEÇA QUE ABRIU O 5.º FESTIVAL DAS NOITES DE BORGONHA
O PROCESSO DE JESUS
Com: DULCINA — CONCHITA — ODILON e um grande elenco
HOJE, às 21 horas. — AMANHA na vesp. preços reduzidos
TEATRO DULCINA — TEL.: 32-5817
ULTIMAS SEMANAS

PICADILLY CIRCUS
Temporada Internacional de 1958
Pela primeira vez no Rio
50 ARTISTAS — 10 PALHAÇOS
Num sensacional espetáculo de circo com atrações e emoções
Para grandes e pequenos
PERCHISTAS — EQUILIBRISTAS — MALABARISTAS
HOJE, ÀS 21 HORAS
Amanhã, Vesperal às 16 horas
AVENIDA PRESIDENTE VARGAS
(Lado impar) Junto à Praça Onze

Fred's
Reservas: Tel. 57-9789
APRESENTA O SEU GRANDE "SHOW" PARA O SWEEPSTAKE:
ARY BARROSO
LYDIA SCOTTY
seu intérprete ERNANI FILHO com LUCIENNE FRANCO e MARION
VEDETTE INTERNACIONAL

AV. PRESIDENTE ANTONIO CARLOS - 58
Teatro da Maison de France
TBC
Quartos Separados
Com o elenco permanente do TBC
Direção de Fernando Tôrres
Hoje, às 21 hs. — Amanhã, Vesp. a preços reduzidos

"UMA MULHER EM TRÊS ATOS"
de MILLÔR FERNANDES (Vão Gogo)
Com:
BEYLA GENAUER — OSWALDO LOUREIRO FILHO
no TEATRO DO LEME
AV. ATLÂNTICA, 290-B — POSTO ZERO
HOJE, às 21,30 hs. — Vesperais quintas e domingos às 16 hs.
Aos sábados às 20 e 22,30 hs. — Reservas: Tel. 37-6412

Jantar Dançante
OK
LIDO
tôdas as noites
Av. Atlântica, 1424 • LIDO • COPACABANA • Tel. 37-6319

JIRAU
SEM "COUVERT" — SEM COSUMAÇAO MINIMA
REFRIGERADO SÒMENTE
HI-FI
BAR — DANÇAS — COMIDAS
DAS 20 HORAS EM DIANTE
RUA: RODOLFO DANTAS, 91-A — TEL.: 57-5738

A MUSICA DE TÔDAS AS "BOITES" — NUMA "BOITE" SÓ
LITTLE CLUB
as últimas novidades em discos com a melhor
ALTA FIDELIDADE
Tôdas as noites às 24,30 — atuação especial
TITO MADI & RIBAMAR
Aberto desde 18 hs. — com serviço de RESTAURANTE — DANÇAS — SEM CONSUMAÇÃO — SEM COUVERT — Rua Duvivier, 37-L — Tel. 57-6984

HI-FI BAR E RESTAURANTE
AV. Princesa Isabel, 63 (Plaza Copacabana Hotel)
Direção de: MAURICIO LANTHOS
A "rainha" da Cidade Maravilhosa — a graciosa atriz
IVETE GARRIDO disse:
HI-FI Bar e Restaurante é o melhor e mais alegre ambiente da vida noturna carioca. Tudo alí é encantamento
Aberto das 17 às 5 da manhã — Filiado ao Diner's Club

A PEDIDOS MAIS UMA SEMANA
CALÚNIA
CIA. TÔNIA-CELI-AUTRAN
TEATRO MESBLA — TEL.: 22-7622
HOJE, ÀS 21 HORAS — AMANHÃ, VESPERAL, A PREÇOS REDUZIDOS

Fernando D'Avila apresenta
Walter D'AVILA
Teatro Recreio
A super revista
TEM JERICO NA PRAÇA
com NELIA PAULA
UM GRANDE ELENCO
A MAIS LUXUOSA E CÔMICA DAS REVISTAS
HOJE, ÀS 20 E 22 HORAS — BILHETES À VENDA

DEFINITIVAMENTE ÚLTIMA SEMANA
O ESPETÁCULO QUE ABALOU A OPINIÃO PÚBLICA
"TIRE A MÁSCARA DOUTOR"
Agora no TEATRO DA TIJUCA
Rua Conde Bonfim, 422 — Tel. 28-1039
HOJE, AS 21 HORAS
Vesperais às 5as., sábados e domingos
DIA 12 "PERDOA-ME POR ME TRAÍRES", de Nelson Rodrigues

TEATRO COPACABANA
"OS ARTISTAS UNIDOS" com MORINEAU apresentam
GIGI
de COLETE — NO PAPEL TITULO
SUZANA FREIRE

au bon gourmet
O MELHOR RESTAURANTE DO RIO
RESERVAS: TEL. 37-7557
Agora com nova decoração executada pelo marquês Terry Della Stuffa
A MELHOR COZINHA, A MELHOR MUSICA, O MELHOR AMBIENTE

BAR-BOITE
Domino
CARLINHOS E SEU CONJUNTO (da Rádio Mayrink Veiga)
No piston: Pernambuco — Cantora: Geny Martins
Tôdas as segundas-feiras fechado para descanso geral
RUA CARVALHO MENDONÇA, 13-E — Copacabana

REUNEM-SE LÍDERES PARA O PLANO DE CLASSIFICAÇÃO

Diario Carioca — O MÁXIMO DE JORNAL NO MÍNIMO DE ESPAÇO

Rio de Janeiro, quarta-feira, 6 de agôsto de 1958

Possível êste ano ainda a votação

Os líderes Armando Falcão e Fernando Ferrari vão-se reunir, hoje, com os deputados Lôpo Coelho, Amauri Pedrosa e Elias Adaime (relatores) para tratar do andamento do Plano de Reclassificação do Funcionalismo Público. Ontem, debateram o assunto com o deputado Lôpo — o que fêz aumentar as esperanças de votação do projeto ainda êste ano.

Uma comissão de funcionários públicos veio ontem à redação do DC registrar sua satisfação pelos resultados obtidos no seu Congresso, agradecer a recepção que tiveram no Rio os delegados dos Estados e convidar os deputados, através dêste jornal, a lutar na Câmara para que sejam atendidas as reivindicações da classe.

PRINCIPALMENTE OS BAIANOS

O pedido dos funcionários se dirige especialmente — disseram êles — aos deputados baianos.

No Congresso dos Servidores Públicos, o delegado da Bahia apresentou projeto pedindo ao Presidente da República e ao Presidente do IPASE que seja adquirida com urgência a "Pró-Mater" de Salvador, para ali se instalar o Hospital do Funcionário.

ESTABILIDADE

Outra reivindicação baiana — informou um membro da comissão — é a estabilidade para os funcionários do SAPS (postos e restaurantes), do Departamento de Endemias Rurais e das verbas globais. Para êsse movimento, os servidores públicos dizem contar com a solidariedade de diversos deputados, entre êles Chagas Rodrigues, Benjamim Farah e Gurgel do Amaral.

A COMISSÃO

Vieram, ontem ao DC os srs. Aníbal Alves dos Santos, Diógenes Alves, Artur Drumond Tapioca, Romualdo Silva, Antônio Moreira de Carvalho, José de Almeida Seixas, Valdemar Faria, Ageu Cardim, Osmar Santana, Manoelito Silva, Sandoval Bahia Lago, Vitor dos Santos, Djalma Nebre e Luís Ferreira Carilho.

MORA VISITOU OIC: GUZZO O RECEBEU

O embaixador José A. Mora, Secretário Geral da O.E.A., visitou ontem, na Rua Paissandu, 351, a sede da Comissão Preparatória da Organização Internacional do Café, onde tomou conhecimento dos trabalhos que a Comissão pretende realizar até a Assembléia Geral a realizar-se no início da vigência do Convênio Constitutivo da O.I.C

O visitante foi recebido pelo sr. Paulo Guzzo, presidente do I.I.C., e pelos srs. Joaquim de Souza Cordeiro e Hélio de Almeida Brum, respectivamente, membro-suplente da O.I.C., designado por Portugal, e Secretário Executivo do órgão. Na ocasião, foi salientada a cooperação da O.E.A. com a O.I.C., em favor da economia cafeeira.

DISCURSOS

Agradecendo ao brinde que lhe foi feito pelo presidente Paulo Puzzo e as palavras de saudação do secretário executivo Hélio Brum, o embaixador José A. Mora declarou sentir-se feliz em ter a OEA colaborado para a criação da entidade que ora via tomando forma segura e fazer os melhores votos para que, o mais ràpidamente possível, entre ela na plenitude de seu funcionamento.

"Nosso desejo é de continuar colaborando com esta grande obra — expressou o embaixador. Pessoalmente tive a felicidade de estar aqui quando se iniciaram as gestões para a fundação desta entidade; estive aqui quando foi ela criada, venho agora no curso dos trabalhos perparatórios para o funcionamento da Organização Internacional do Café e virei quando ela estiver trabalhando. Sigo passo a passo êste trabalho magnífico, no qual sei estar colaborando a Mãe-Pátria, como chamamos a Espanha e Portugal, e, com os grandes filhos da América Latina daremos significação universal a esta grande obra que é a do café, emprêsa das mais humanas e inteligentemente realizadas. Faço votos para que, tão logo seja possível, volte a estar nesta grata companhia e possa novamente felicitar a todos os homens do café que têm sabido pôr em movimento esta grande instituição, esta imensa obra, junto aos irmãos da América".

FÁBIO (COM GRIPE) FALOU DEITADO

Fábio Fabrizzi está doente de gripe e falou ao DC, deitado em sua cama. Na entrevista (exclusiva) afirmou que não foi êle quem escondeu a suéter de Cássio Murilo

O ASSASSINIO DE AIDA CURI

Não guardou suéter nem gosta de Cássio

Fábio Fabrizzi, o rapaz que teria escondido a suéter de Cássio, disse, ontem, com exclusividade, ao DC, em sua casa, que não se dava com o assassino de Aida Curi nem conhecia a môça: «Apenas o conheci no Colégio Mallet Soares, onde estudamos dois anos, mas nunca conversei com êle, mesmo porque é um «cara» arrogante e não é simpático nem à turma da Rua Miguel Lemos, a que pertenceu porque morava lá».

Em depoimento secreto e curto, o delegado Mirabeau Uchôa disse, ontem, na Delegacia do 12.º Distrito, que estêve na casa do coronel Adauto Esmeraldo (amante da mãe de Cássio) logo após o crime, mas não com o intuito de proteger ninguém. Afirmou que não teve qualquer participação no caso, a não ser a de prestigiar o coronel, que é seu amigo. Era a primeira vez que o sr. Uchôa depunha num processo.

O PAI É PELA MORTE DE CÁSSIO

O coronel Rômulo Fabrizzi afirmou que, se seu filho guardasse realmente a suéter de Cássio, êle — o pai de Fábio — teria procurado a Polícia mesmo porque considera o crime como "passível de pena de morte, a não ser executada pelas autoridades, mas por qualquer parente de Aida".

Fábio está muito resfriado desde segunda-feira e o pai até "trancou" a "lambreta" para impedi-lo de sair.

O MAU CÁSSIO

Diz Fábio que Cássio era mau e vivia sempre brigando com alunos e professôres, no Colégio. Não o queriam na turma da rua Miguel de Lemos e êle tentava de todo jeito pertencer à "Turma da Barão".

Fábio é da "Turma da Barão de Ipanema" e repelia Cássio. Os rapazes usam a garage da casa do coronel Fabrizzi para consertar suas "lambretas", mas Cássio não era admitido. Êle não tem "lambreta" e, de vez em quando aparecia com uma, arranjada ninguém sabe onde.

O DESTRUIDOR CÁSSIO

"Nós não gostávamos mesmo de Cássio — continuou Fábio — porque uma vez êle roubou a "lambreta" do Roberto, nosso colega, e depois a abandonou tôda quebrada".

O BOM FÁBIO

O coronel Fabrizzi acha natural que o filho "faça suas farras" mas assegura que êle não "é capaz de participar de bagunça" e a maior parte de seu tempo é tomada "pelos esportes e pelos colegas da "Turma da Barão".

"Tôdas as amizades de meu filho — afirma — eram e são do meu conhecimento. Na minha casa eram feitas as reuniões. Consertavam as "lambretas" e tocavam bateria na garage. Aos sábados iam para fora e voltavam no domingo. São muito unidos de infância".

FÁBIO NO "SNACK"

Conta Fábio que no dia do crime ficou no "Snack" até às 22 horas, "com Léo, João Carlos, Luís Mussine, que é irmão de José Nonato e mais duas môças, de que não posso dizer os nomes, mas confirmarão, se fôr preciso".

A turma foi ao cinema, sessão das 22 horas e, quando saía (era meia-noite) encontrou "Formiga" — outro rapaz. Fábio soube então do crime:

"Formiga me disse que uma mulher tinha "caído de cima" do edifício e "sumiu". Depois, nos chamou para ver o corpo da mulher na calçada em frente ao edifício Rio Nobre. Olhamos um pouco e fomos embora".

O PASSEIO

O rapaz diz que não mudou de vida por causa do crime. No sá-

(Conclui na 2a. pág.)

SRA. DULLES VISITA PONTOS PITORESCOS

Um casal americano (de São Paulo) reconheceu ontem na Capela Mairynk, perto do Restaurante dos Esquilos, a sra. John Foster Dulles que visitou à tarde, alguns pontos pitorescos do Rio, em companhia da embaixatriz d.s E.U.A. de espôsas de diplomatas e da sra. Meira Penna que serviu de cicerone.

Hoje pela manhã, a sra. Janet Dulles receberá a visita da sra. Negrão de Lima na residência do embaixador Briggs, almoçará com a sra. Sarah Kubitschek no Palácio das Laranjeiras e, às 15 horas, embarcará no "Viscount" presidencial a fim de visitar Brasília, em companhia do seu marido, seguindo dali, de volta para os E.U.A. O casal Dulles não regressará ao Rio.

ÚNICO RECONHECIMENTO

Os dois americanos (um casal) residentes em São Paulo, foram os únicos a reconhecerem a sra. Janet Dulles durante seus passeios da tarde de ontem, que compreenderam visitas à Igreja de São Bento, almôço no Restaurante dos Esquilos, na Floresta da Tijuca, Corcovado e Silvestre e chá no Country Club.

A noite, os Foster Dulles compareceram ao banquete que lhes ofereceu o chanceler Negrão de Lima, no Itamarati.

ESTAVAM JUNTAS

Acompanharam a sra. Janet Dulles em seus passeios de ontem as sras. Briggs (embaixatriz dos E.U.A.), Wainner e Catton, espôsas de diplomatas norte-americanos e a sra. Meira Penna, a cicerone.

MENU

A sra. Dulles almoçou ontem: "cock-tail" de camarões, galinha grelhada, frutas tropicais e café.

DEBATE DOS PROFESSÔRES DE CIÊNCIAS

Professores de Ciências Naturais estarão reunidos no sábado, dia 9, a partir de 14,30 horas, no auditório da Casa do Professor (Rua Almirante Alexandrino), a fim de tentar encontrarem meios práticos de ensinar a matéria de sua especialidade.

Cêrca de 100 professores dessa cadeira estarão na reunião que é assistida pela Campanha de Aperfeiçoamento e Difusão do Ensino Secundário (CADES) e será igual às que já realizaram, de março até agora, professores de outras disciplinas.

ORIENTAÇÃO

Orientarão êsse encontro de professores de ciências naturais os srs. José Antunes, Newton Dias dos Santos, Pascoal Faria Góis, Geraldo Sampaio de Sousa, Antônio Antunes Filho e J. L. Araújo Feio.

A CADES será representada pelo seu coordenador de programas, professor José Carlos de

(Conclui na pág. 2)

AUDACIOSO O BALLET AMERICANO

Com 6 toneladas de bagagem, 18 bailarinas, 7 bailarinos e 8 assistentes técnicos, chegou ontem, no Galeão, o São Francisco Ballet, para uma tournée em dez cidades brasileiras.

A companhia, que dará duas exibições no Municipal (a primeira marcada para o dia 7 de agôsto) vem de uma excursão por outros países sul-americanos, tendo se representado também em Pôrto Alegre.

COMPARAÇÃO

O diretor artístico e coreógrafo da companhia, sr. Lew Christensen, declarou ao DC, ontem, que o ballet americano se diferencia do russo, porque é dinâmico e audacioso, enquanto o russo não o é. Não se pode, no entanto, fazer uma comparação entre os dois, porque "bom ballet é sempre bom ballet".

As principais solistas da companhia são, Nancy Jornson, Joceline Vollmar, Salli Bailleie o bailarino Leon Danielean.

A bailarina Fiona Fuerster, de 21 anos, nasceu no Rio de Janeiro, mas não é carioca porque seus pais são americanos. Está há cinco anos na companhia e manifestou-se contentíssima por visitar o país em que nasceu.

A companhia visitará as cidades de São Paulo, Curitiba, Ribeirão Preto, Belo Horizonte, Salvador Recife e Belém.

O CASAMENTO DE I. BERGMAN

ROMA, 5 — (FP-DC) — O Procurador Geral Martino Ferraiol resolveu apelar contra a sentença de primeira instância do Tribunal Civil desta capital que havia declarado nulo o casamento, no México, de Roberto Rosselini com Ingrid Bergman. A apelação será interposta durante esta semana, logo que o ato fôr redigido. A sentença do Tribunal Civil não poderá ser executada enquanto a apelação não tiver sido discutida

INTENSA ATIVIDADE

Advogados reunidos ontem, na ABI

Apenas cadeiras de base na F. Direito

Na reunião de ontem, no auditório da ABI, da 1.ª Conferência da Ordem dos Advogados do Brasil, ficou decidido recomendar a tese aprovada do professor Orlando Gomes que manda reestrutar o curso jurídico, com a supressão de várias cadeiras, conservando-se apenas as que são básicas à formação do profissional.

A tese do professor Orlando Gomes, que foi aprovada pela comissão que trata do «Nível Profissional da Advocacia», tem ainda quatro itens: instituição de curso pré-jurídico, difusão dos cursos pós-graduação no sentido da formação de especialistas, colaboração da Ordem no ensino prático e obrigatoriedade das preleções sôbre Deontologia na parte do curso destinada ao ensino prático.

INTENSA ATIVIDADE

Na reunião de ontem, a mesma comissão, constituída pelos srs. Atílio Vivacqua, Daniel de Carvalho, Paulo Barreto de Araújo, Hélio Tornaghi e Antônio Cláudio Fernandes da Rocha, aprovou as teses dos relatores Rui Sodré, Rubens Sant'Ana, Guimarães Menegale e Valdemar Ferreira.

O sr. Nehemias Gueiros, Presidente da Ordem dos Advogados do Brasil, foi o relator da tese «Advocacia e Poder Legislativo», aprovada pela Comissão «Advocacia e os Poderes Públicos» (srs. Haroldo Valadão, Carlos Cavalcanti, Edmundo Lins Neto, Jorge Botelho e Otelo Serra Lima), após exaustiva discussão e inúmeros aditivos.

ADVOGADO E PODER PÚBLICO

A tese do sr. Nehemias Gueiros foi acrescido o aditivo do sr. Jorge Vinhais, ampliado pelo sr. José Cavalcanti Neves, que diz que é lícita a prática da advocacia perante o Poder Legislativo desde que o advogado a exerça ostensivamente, munido de poderes e se limite à postulação junto aos legisladores e comissões técnicas e à contribuição na redação de textos, sem uso de outros poderes de persuasão, além das comunicações dialéticas para a tutela do interêsse do patrocinado.

O «LOBBYING»

O sr. Nehemias Gueiros prosseguiu na defesa da sua tese, falando da influência dos grupos de pressão sôbre o Poder Legislativo, chegando aos aspectos positivos e negativos dessa prática, o que geraram o «lobbying».

Ao expor o seu ponto de vista, foi diversas vêzes aparteado.

Finalmente, a comissão aprovou a sua tese, com um aditivo: «Recomendar à Ordem a elaboração de um primeiro projeto de lei sôbre o «lobbying» para o Brasil.

(Conclui na 2a. pág.)

Responsável pela greve o Prefeito

Os líderes dos motoristas de ônibus enviaram ofícios ao Presidente da República, Vice-Presidente da República, Ministros do Trabalho, da Justiça e da Guerra, Chefe de Polícia e Prefeito reafirmando sua disposição de deflagrar greve geral nos transportes rodoviários desta capital, no próximo dia 11, apontando como responsáveis pela situação as autoridades municipais.

No gabinete do Ministro do Trabalho, os motoristas informaram que o comando de greve foi desdobrado em comando geral dos choferes de ônibus, lotações, táxis e caminhões, que terá a incumbência de promover a paralisação total dos transportes rodoviários.

CONTATOS

Enquanto o sr. Alírio Sales Coelho, Diretor do Departamento Nacional do Trabalho, conferenciava com os dirigentes do sindicato patronal, o ministro Fernando Nóbrega externava aos líderes dos motoristas sua esperança de que seria encontrada uma solução para o problema, a fim de evitar a greve.

A solução do problema depende, principalmente, da Prefeitura, mas o Ministro do Trabalho está promovendo démarches junto aos motoristas e proprietários das emprêsas numa derradeira tentativa para evitar a greve

AS AUTORIDADES

As autoridades policiais e militares já estão traçando planos para enfrentar a greve que é considerada pràticamente inevitável. A Polícia Política já tomou as providências de praxe para evitar a ação dos piquetes. O Comando do I Exército já está preparando viaturas para transportar os trabalhadores que sejam prejudicados com a paralisação dos ônibus e lotações.

SUIPA PEDE SOLIDARIEDADE

Um aspecto da Assembléia ontem realizada na biblioteca da ABI, quando os dirigentes da Sociedade U. I. Protetora dos Animais apresentaram o relatório da Diretoria, expondo os problemas que carecem de solução

...E SE VOCÊ FÔR ELEITO ?

Candidato à 'Gaiola' defenderá o subsolo

O sr. José Borriello Antunes de Andrade — candidato pelo PTN à Câmara Municipal — dentre as suas inúmeras promessas ao seu eleitorado, faz a de «proteger as riquezas do nosso subsolo, tais como o petróleo e a areia monazítica». Não soube, porém, explicar, como, na qualidade de vereador, poderá atuar nêste sentido.

A entrevista com êle realizada foi gravada, pois o candidato gostaria de comprovar, mais tarde, a veracidade da reportagem. Foi feita a sua vontade. Mas o seu secretário desligava o aparelho gravador, sempre que a situação não estava boa para o lado do patrão.

PETRÓLEO É NOSSO

Tem tido ampla repercussão nos meios políticos da cidade, esta série de reportagens que o DIÁRIO CARIOCA vem realizando com os candidatos a vereador, sob o tema "... e se você fôr eleito?" Se desde o dia 31 não temos publicado entrevista a propósito do assunto é porque os diversos candidatos que têm sido procurados, recusava-se a falar da sua plataforma eleitoral.

O sr. José Borriello Antunes de Andrade — que também é professor e funcionário do IAPI — não teve êsse receio. Confiou na sua eloqüência e na sua capacidade de convencer. Acautelou-se, no entanto, gravando a palestra com o repórter.

Cheio de ênfase começou dizendo que se fôr eleito, fará uma política "no sentido de proteger a riqueza" do nosso sub-solo, tais como o petróleo e a areia monazítica":

— Essa política deverá ter a eficácia de impedir que mãos anti-nacionalistas entreguem tais riquezas aos "trustes" internacionais.

O repórter pediu explicação e êle não as deu. Falou sôbre economia sôbre "trustes" e não respondeu. O repórter insistiu:

— Como o senhor, como simples vereador conseguirá fazer essa política? Ao que consta a nossa Constituição prevê que um vereador não pode legislar no âmbito federal.

O sr. Borriello tirou o lenço do bolso. Não gostou da pergunta. Quis desconversar. Dada a insistência acabou confessando que "muito embora não esteja na alçada de um vereador, poderei realizar uma ação conjunta com os deputados".

— Como assim? O senhor já tem um projeto nêsse sentido?

— Não tenho. Mas posso declarar que tudo estará em função de um trabalho de equipe.

— O senhor já tem alguma coisa de concreto nêsse sentido?

— Não tenho, mas isto é fácil de ser apresentado.

— Poderia nêste caso, nos apresentar embora teòricamente?

Nem assim êle conseguiu explicar a questão. Deu, todavia, a primeira demonstração de descontentamento, fazendo um sinal para que o aparêlho fôsse desligado interrompendo, na fita as perguntas que o repórter lhe fazia. Nada mais disse nêsse sentido desviando a conversa e alegando que é da mesma terra onde nasceu Osvaldo Cruz, inclusive da mesma casa: São Luiz do Paraitinga.

EX-CABO ELEITORAL

O repórter aceitou a retirada estratégica do candidato.

— É do nosso conhecimento, sr. Borriello que a sua propaganda eleitoral está fundamentada no "trabalho e na justiça social".

Êle falou sôbre o trabalho:

— Estamos vivendo uma fase de desenvolvimento. Por certo, estamos carecendo de homens que queiram trabalhar com o desejo ardente de servir a esta terra com acendrado espírito de patriotismo.

Sentiu-se assim, mais à vontade e continuou:

— Novo como candidato mas com longa experiência na vida política do país, pois já fiz campanha política no interior do Estado de São Paulo, tenho a meu favor essa longa soma de experiência. É meu desejo tudo fazer em benefício da coletividade, no sentido de proteger a essa infância desvalida e desamparada, fazendo com que o poder público crie novas escolas, novos hospitais e ajudar outros que deverão por certo atuar de maneira positiva, a fim de que resultem verdadeiramente numa ação benéfica e construtiva.

Nesta altura dos acontecimentos, o gravador estava em pleno funcionamento. O candidato [illegible]

JUSTIÇA SOCIAL

Teceu uma série de comentários sôbre justiça social. Disse que o Rio é uma cidade que cresce vertiginosamente, sem um planejamento que vá, realmente, atingir a essa massa sem número de homens humildes, trabalhadores, enfim, que vivem nas chamadas favelas":

— Parece-me que a PDF, que tanto arrecada, tem deveres precípuos para com essa gente, que não contribuindo diretamente para a vultosa arrecadação, contribui de forma indireta, pois

(Conclui na página 2)

HUXLEY

Este é o escritor Aldous Huxley, quando descia do avião que o trouxe ao Rio, a convite da Divisão Cultural do Itamarati, para visitar a capital brasileira, São Paulo, Minas, Bahia e Brasília. Fará êle uma conferência no Ministério do Exterior e, quando descansar da viagem, convocará os jornais para uma entrevista coletiva

Hormônio sintético não castra homem

Em nota oficial divulgada ontem, o Ministério da Agricultura afirma que não é usado no Brasil o processo de injetar nos bois hormônio feminino sintético para castração e, se o fôsse, não haveria, ainda assim, o perigo de a carne bovina conduzir alguém à esterilidade sexual.

Apesar dos pronunciamentos oficiais a respeito, o consumo de carne ainda não está de todo normalizado no país. O assunto foi tratado, ontem, pela Confederação Rural Brasileira, que decidiu enviar um delegado ao Ministério da Agricultura para combinar uma ação conjunta de combate ao boato.

A NOTA

Diz a nota oficial distribuída pelo Serviço de Informação Agrícola:

"Considerando a necessidade do pronunciamento oficial em face dos boatos sôbre o emprêgo no país de hormônios para a engorda de bovinos de corte, os quais ganharam repercussão inesperada, o Ministério da Agricultura vem a público esclarecer que no Brasil tal processo não é usado não existindo mesmo qualquer produto comercial de aplicação permitida.

SEM PERIGO

"O processo que tanta celeuma vem levantando é no entanto autorizado oficialmente noutrou países dada a sua total inocuidade em relação ao consumidor. Nestas condições, o Ministério da Agricultura tranquiliza a população em geral, uma vez que, são perfeitas as condições de sanidade da carne bovina, que poderá ser consumida sem perigo algum.

"Êstes esclarecimentos reafirmam declarações já feitas à imprensa pelo ministro Mário Meneghetti e pelo diretor-geral do Departamento Nacional da Produção Animal, médico veterinário Paulo Fróes da Cruz, atual ministro interino da pasta".

(Conclui na 2a. pág.)

Falta tudo para o Juizado de Menores

Sem dinheiro nem instalações e com pouco pessoal, situado em lugar impróprio e com um movimento enorme, o Juizado de Menores corre o risco de parar a qualquer instante por falta de recursos.

Da época em que foi criado, há cêrca de 30 anos, até agora, o Juizado luta sòzinho contra as próprias deficiências. Hoje, tem um Juiz — e deveria ter dois, pelo menos — quatro comissários apenas em exercício e nenhuma viatura.

SEIS CASOS POR HORA

No ritmo atual (asfiziante) de trabalho, um Curador resolve, por dia 50 casos em média. Considerando as oito horas de trabalho, são mais de seis casos por hora, ou menos de dez minutos para cada caso.

Para realizar as investigações indispensáveis, o curador Eudoro Magalhás organizou o Serviço de Diligências Especiais baseado n trabalho dos Comissários Voluntários de Menores. Dos dez Comissários efetivos

(Conclui na 2a. pág.)

'SUIPA' apela para o povo: solidariedade

— Há receptividade para um movimento de proteção aos animais, em grande escala. Falta gente para desencadeá-lo, mas esperamos que desta Assembléia saiam as pessoas que suprirão essa falta — dise a senhora Lia Cavalcanti, Secretária da SUIPA, na Assembléia promovida por aquela instituição para prestação de contas da diretoria.

Segundo o relatório apresentado na oportunidade, ficou-se sabendo que a Sociedade Protetora dos Animais tem um deficit mensal de Cr$ 61 mil e que, se não forem os problemas resolvidos, restarão, apenas três medidas: o sacrifício dos animais sadios; o fechamento do abrigo ou um movimento popular em massa, no sentido de que possa haver uma assistência mais eficaz e mais planejada aos que sobrevivem.

ASSEMBLÉIA

De início o sr. Flávio Lombardi, Presidente da SUIPA, convidou para fazerem parte da mesa os srs. Gurgel do Amaral, o sr. Arnaldo Nogueira, a secretária Lia Cavalcanti e os demais membros da diretoria. A assembléia foi realizada no 8º andar da ABI. Dentre as pessoas presentes, o sr. Alaor Braga da Silva, Presidente da Liga Pró-Divórcio e benemérita da SUIPA.

O presidente explicou as finalidades da assembléia, agradecendo aos presentes pelo comparecimento e enaltecendo o valor dos seus auxiliares. Passou, em seguida, a palavra à secretária, a fim de que ela procedesse à leitura do relatório da diretoria.

CÃES E GATOS

Da. Lia Cavalcanti começou falando da crise administrativa por que passou a SUIPA, com a demissão em massa da diretoria anterior, o que obrigou o vice-presidente Flávio Lombardi a assumir a direção. Referiu-se ao decréscimo nas cobranças com a substituição de vários funcionários:

— Em conseqüência dêsses decréscimos da cobrança, houve um deficit maior nas despesas

(Conclui na 2a. pág.)

Indústria desonesta explora o ensino

O curador Eudoro Magalhães disse, ontem, ao DC, em entrevista exclusiva, que o melhor meio de evitar que o internamento de menores em colégios se transforme numa «indústria» desonesta é entregar ao Juizado de Menores os encargos de internação e fiscalização.

O Curador é contra o «colégio interno», pois «êle, por melhor que seja, não pode substituir a família com a devida eficiência». Acho preferível «que se subvencione diretamente a família a retirar a criança ou a jovem de seu seio».

A UTOPIA

"Seria uma utopia — disse o Curador - imaginarmos que o Estado poderá internar todos os menores necessitados. Só no Distrito Federal o número de menores necessitados eleva-se a oito mil enquanto o SAM, em todo o país, tem internado cêrca de oito mil"

CARO

"Cada menor internado — prosseguiu — custa ao SAM Cr$ 1.800 e à Prefeitura Cr$ 3 mil. Com essas importâncias poderíamos assistir não a dois, mas a dez ou mais menores".

O Curador afirma que "não há critério nacional para tais internações: alguns pais, em situação bastante razoável, procuram internar os filhos para livrarem-se da obrigação de educá-los tarefa na qual deveriam empregar todos os seus esforços".

A "INDÚSTRIA"

O internamento de menores, atualmente é uma "indústria" rendosa em que se interessam pessoas de influência, a serviço de maus colégios. Feito sem exames de seleção ou classificação, é causa de discussões entre os próprios alunos e só acidentalmente não são preteridos meninos mais pobres em benefício de outros com melhores pistolões.

Existe uma denúncia na Comissão de Corrupção da Câmara dos Deputados contra os donos dos colégios que internam garotos por conta da Prefeitura e são comparados a fábricas de desajustados e doentes.

COM O JUIZADO

"Se as internações estivessem a cargo do Juizado de Menores não aconteceria isso — declarou o sr. Eudoro Magalhães — porque faríamos uma prévia sindicância não apenas para apurar a necessidade do menor, mas também para indicar física e mental escolaridade, religião dos pais e outros fatores que lhe assegurassem ambiente de acôrdo com suas necessidades. Não é isso o que ocorre atualmente, pois não é feita nenhuma sindicância".

CORRIDA

"A fiscalização dos internatos continuou Magalhães — não tem produzido resultados apreciáveis, porque não raro nós encontramos um obstáculo intransponível, a impossibilidade de retirar os menores de um estabelecimento onde foram constatadas sensíveis irregularidades, para outro. Na época das internações a corrida é tão grande que os colégios ficam ràpidamente superlotados".

QUEIXAS

É freqüente aparecerem no Juizado de Menores casos de menores maltratados, espancados e, até mesmo, seviciados, como um que acusa o Inspetor José Custódio, do Instituto Padre Antonio Vieira. A Curadoria de Menores abre inquérito e o envia às autoridades competentes. Não se sabe onde vai a maioria dêsses processos.

Se a fiscalização fôsse feita pelo Juizado de Menores, além da descoberta da maior parte

(Conclui na 2a. pág.)